CALVINIST CONTACT

DUTCH-CANADIAN CHRISTIAN WEEKLY

"And they shall bring the glory and honour of the nations into it." Rev. 21 : 26

OCTOBER 21th 1960 - No. 466 - 12 PAGES • P.O. BOX 312, ST. B. HAMILTON, ONT.

16th year of publication
Authorized as Second Class Mail, Post Office Department, Ottawa, Ontario.

United Nations DAY

"Wij leven op deze aarde niet bij de genade van God, maar bij de kracht en sterkte van onze eigen prestaties", schreeuwde vorige week de Russische leider Khrushchev in de algemene vergadering van de Verenigde Naties te New York en hij voegde de president van de vergadering toe "U kunt de stem van de waarheid niet smoren!"

Het is nu bijna 15 jaar geleden, dat de organisatie van de Verenigde Naties werd opgericht, maar nog nooit zijn er zulke erge dingen gezegd als wat de grote Communist thans heeft uitgeroepen. Hij had zijn schoen uitgetrokken om ermee op zijn tafeltje te bonzen, nadat hij dat eerst met zijn vuist en daarna met zijn koptelefoon had gedaan. En velen begonnen zich af te vragen, of hiermee het einde werd aangekondigd van een internationaal overleg, dat vijftien jaar geleden zo vol verwachting begonnen was.

Officieel werd de organisatie van de Verenigde Naties opgericht op 24 October 1945. Die datum is door de jaren algemeen erkend als de "United Nations Day", althans in die landen, die lid zijn van de United Nations, want niet alle landen zijn bij deze organisatie aangesloten. Geen leden zijn onder andere Zwitserland, Oost Duitsland, West Duitsland, Noord Korea, Zuid Korea en Communistisch China. China is wel lid van de Ver. Naties, maar dat is het "China" van generaal Tsjang Kai Sjek, dat bij de oprichting van de organisatie een van de grote geallieerde machten was, maar naderhand door de communistische opstandelingen geheel uit het land verdreven werd en nu in verbanning op het eiland Formosa vertoeft.

Kortgeleden werden 14 nieuwe leden tot de algemene vergadering toegelaten, allemaal jonge staten in Afrika, waardoor het totaal aantal leden steeg tot 96 landen. Bij de oprichting was het aantal landen, dat als leden deelnam slechts 51.

Een achtkamer-huis van 95 ton werd in Toronto twee huizenblokken verplaatst, toen het een uitbreidingsplan van een winkelcentrum in de weg bleek te staan. De verplaatsing duurde een uur, maar de voorbereidingen namen tien dagen in beslag. Honderden toeschouwers vergaten de tijd bij dit ongewone schouwspel.

DE MISLUKTE MISSIE

Buitenlands Overzicht
door
Prof. Mr. L. W. G. Scholten

Op het ogenblik, dat wij dit schrijven, is Chroestjow nog niet naar Moskou teruggekeerd. Niettemin staat het wel vast, dat zijn missie naar de Algemene Vergadering van de Verenigde Naties op een volkomen mislukking is uitgelopen. Alles, wat hij getracht heeft te bereiken, is niet tot stand gekomen. Bovendien is veel van wat hij getracht heeft te voorkomen, juist wel bereikt. Dit dubbele échec was te voorzien en wel op verschillende gronden. Enkele daarvan willen we ditmaal bespreken.

Wie een instrument bespelen wil, moet zich bij de structuur daarvan aanpassen. Een vleugel eist een andere aanslag als een middeleeuws orgel. Een trompet vraagt andere behandeling dan een klarinet. Wie dit onderscheid niet wil, moet zich niet aan het bespelen wagen.

Zo is het ook met het deelnemen aan een vergadering. Op een wetenschappelijk congres worden de vraagstukken anders behandeld dan op een openlucht meeting van een revolutionaire partij. In een bestuursvergadering, bezocht door personen van eruditie, moet men anders optreden dan op een emotierijke voorvergadering van een lustrumcommissie van een schoolclub.

DAG HAMMARSKJOLD

Secretaris-Generaal van de Verenigde Naties

Chroestjow had het besluit genomen zelf aanwezig te zijn op de vergadering der Verenigde Naties. Met zekere ophef had hij daarvan melding gemaakt. Met regelmatige tussenpozen volgden gelijksoortige mededelingen van de regeringsleiders der satellietstaten. De westerse topfiguren bleken hierdoor niet geimponeerd. De Gaulle kwam helemaal niet. Macmillan na aarzeling en Eisenhower zelf beperkte z'n medewerking aan het gebeuren tot het uiterste minimum. Voor de onderlinge waardering van dit verschillend optreden, moet men eerst de bedoeling nagaan van de algemene vergadering der Verenigde Naties.

De organisatie van de Verenigde Naties heeft tot strekking de verschillende inzichten van de onderscheiden staten tot eenheid te herleiden, niet door geweld, maar door onderlinge uitwisseling van gedachten en door redelijk overleg. Dat is een van de allermoeilijkste bezigheden.

Salomo wist reeds, dat met de grootte van de vergadering het aantal geschillen onderling toeneemt. En Jacob Cats was zo onder de indruk van de eenparigheid van beslissing op de Grote Vergadering van 1651, dat hij in het openbaar God daarvoor dankte.

Dit alles geeft nog groter moeilijkheden, indien de leden wettelijk gelijke rechten hebben en de voorzitter slechts enkele maatregelen van orde kan nemen. In de Veiligheidsraad ligt de zaak wat anders, omdat daar de grote vijf het recht van veto hebben.

Nu ligt het voor de hand, dat de verschillende afgevaardigden behoren tot de meest ontwikkelden van het betrokken land. Met deze ontwikkeling neemt de gevoeligheid voor loze argumenten af. Wil men daar dus iets bereiken, dan moet men vooral door besprekingen in de binnenkamers de beraadslaging voorbereiden. Dat alles vereist geduld en voorzichtig overleg. Met ruige woorden bereikt men daar niets, vooral als de spreker zelf door zijn verleden sterke emoties heeft opgewekt en nog opwekt.

De Führer van het Derde Rijk sprak zijn hysterische betogen dan ook altijd uit tegenover een hem welgezind gehoor, dat bovendien systematisch door getrouwe medewerkers van de spreker in een toestand van aan krankzinnigheid grenzende opwinding was gebracht. Maar hij heeft zich er wel voor gewacht in het openbaar aan redelijk overleg deel te nemen.

Ieder, die iets afwist van het optreden van Chroestjow op grote volksvergaderingen wist zonder meer, dat hij volkomen ongeschikt was om in een bijeenkomst als de algemene vergadering van de Verenigde Naties iets te bereiken.

Daar komt nog iets bij. In het algemeen is het niet verstandig de hoogste leider zelf op onderhandelen uit te sturen, voordat de lagere medewerkers de beraadslagingen hebben voorbereid en kleinere moeilijkheden uit de weg hebben geruimd. De mislukking immers komt anders op rekening van de topleider zelf. Zo hebben wij het ook afgekeurd, dat Eisenhower zich op zijn reizen zelf aan een echec bloot stelde. Zijn afgesprongen reis naar Tokio heeft de juistheid van deze opvatting wel bewezen. Dat spreekt nog duidelijker in autocratie als in Rusland, waar practisch niemand naast de grote leider zelf enige eigen critiek kan uitoefenen op diens beleid. Napoleon wist reeds dat de koningen van het ancien regime vele nederlagen konden incasseren zonder hun troon in gevaar te zien gebracht. Maar zijn troon zou wankelen zo spoedig de overwinning uitbleef.

Tenslotte spreekt de persoonlijkheid van Chroestjow nog een woord mede. Hij is van eenvoudige afkomst. De gewoonten en gebruiken van de regeringsleiders van het westen, die meestal in een reeks van generaties zijn ontwikkeld en bovendien meestal van een verborgen wijsheid getuigen, kent hij niet. Hij kan wel eens in een goedig straatgesprek er op wijzen, dat hij vroeger arbeider is geweest, maar daarmede kan hij zich nog niet thuis gevoelen in de wereld der diplomatieke gebruiken. In het eigen land kan hij dit ongemak overwinnen door het gebruik maken van geweld en moord. In een bijeenkomst van de Verenigde Naties staat hij machteloos. Het merkwaardige is bovendien, dat Chroestjow zelf zo vreselijk graag doorgaat voor een man van beschaving. In dat opzicht is hij een typische parvenu. Vandaar, dat hij in 1955 en 1956 de politiek van de glimlach heeft gevoerd. Hij liet zijn gasten roeien en gaf rijke recepties, waar de wodka overvloedig stroomde. Zijn vrouw moest als dame optreden. Hij trachtte een goed zittend costuum te dragen, maar hij wekte de lachlust op, toen hij daarop al zijn communistische onderscheidingen speldde. Het begon een beetje op het uniform van Goering te lijken.

Zo bezien wordt het hele optreden van Chroestjow en de gevolgen daarvan veel duidelijker. De isolatie, door de politie voorgeschreven, beroofde hem van zijn tribune, die hij zo graag gezocht had in de volksmassa. Hij kon geen winkelmeisjes ontevreden maken door op haar z.i. geringe loon te wijzen. Arbeiders kon hij niet over de ruige pet en babies niet onder de kin strijken. Eisenhower kreeg hij niet te spreken na de felle persoonlijke aanvallen, die hij op de president had gedaan.

De ultra phlegmatische Macmillan met zijn houten gezicht was ongenaaktbaar voor de schreeuwerige communist, al zaten zij vlak naast elkaar op een Amerikaanse sofa. En toen Chroestjow zijn luidruchtig geschreeuw voor een in-

(Vervolg op pag. 2)

NIEUWS UIT NEDERLAND

INTERNATIONAAL GELD

Gemunt in Nederland

Reeds gedurende tien jaren is er een internationale geldsoort in omloop, namelijk de "stelo". Deze geldsoort is ingesteld door de Universala Ligo, een organisatie van wereldfederalisten die het Esperanto als hun officiële taal gebruiken.

Tot voor kort was de "stelo" alleen verkrijgbaar in papiergeld, maar thans is het ook als munten in omloop. Ter gelegenheid van de 100ste geboortedag van L. L. Zamenhof, de opsteller van het Esperanto, zijn er munten geslagen van 1, 5 en 10 stelo. Deze munten zijn gemaakt bij de Nederlandse Staats Munt. De stelo mag gebruikt worden door iedereen, of hij lid is van de Universala Ligo of niet. De waarde ervan is gedekt met Nederlands geld in Nederland. Een stelo is zeven (Canadese) centen waard.

OOIEVAAR PER KLM

De KLM had op 14 September een ongewone passagier op de lijn Nederland-Zuid Afrika nl. een jonge ooievaar, die zich had neergezet op het kerkdak in het dorpje Best. Hoewel de ooievaar er helemaal gezond uitzag, scheen het dier geen belangstelling te hebben voor de noodzakelijke trek naar het zuiden.

Toen de Nederlandse vereniging voor Vogelbescherming zich met de KLM in verbinding stelde, was de zaak spoedig opgelost. De ooievaar werd per vliegtuig naar de warme streken gebracht en in Kano losgelaten.

DAF CAR TOPS LIST

The Dutch-made small family car with automatic transmission, the "DAF", was the most popular car in the Netherlands in the six month period March-September 1960. In this period 8.954 DAF's were sold against 8.283 Volkswagens, the most popular car until DAF took over.

The total number of cars sold in the Netherlands during this six month period was 65.000 spread over 74 makes. Next most popular cars after the DAF and the Volkswagen were: Renault, British and German Fords, Simca, the Citroën "Deux Chevaux' and Fiat.

(Netherlands Embassy Information)

LEANING TOWER—1960

De Mislukte Missie

(Vervolg van pag. 1)

drukwekkende rede trachtte te laten doorgaan, moest hij achteraf tot zijn spijt ervaren, dat de humorvolle Ierse president de luidsprekers en microphoonverbinding had laten afzetten, zodat hij was geweest als iemand, die in de lucht spreekt.

En toen hij het applaus voor Hammerskjold trachtte te overstemmen, zoals hij dat vroeger had gedaan op rumoerige bijeenkomsten van de vakbeweging, werd zijn stompen op de lessenaar zeer terecht vergeleken met het lawaai van een kleuter, die in de kinderstoel gezeten, zijn pap niet wilde opeten.

Men kan dit alles toegeven, maar toch van mening blijven, dat in het optreden van Chroestjow een groot gevaar schuilt. Dit is natuurlijk waar. Een kwajongen moet men niet met een stengun laten spelen. Het schijnt echter, dat in Rusland zelf grote spanningen aanwezig zijn. Niemand weet dat beter dan Tito en deze heeft zich nog altijd van Chroestjow weten te distanciëren. Gomulka van Polen heeft zich rustig de goede behandeling van de Amerikaanse politie laten aanleunen, hoewel hij wist, dat dit in Moskou slecht zou worden ontvangen. De leiders van de satellietstaten hebben wel op commando met Chroestjow meegeapplaudisseerd, maar zij weten allen zeer goed, hoe in hun gebied de partisanenoorlog wordt voorbereid. In Rusland weet men zeer goed, dat het westen zijn macht zo verspreid heeft over de gehele wereld, van Groenland af tot de Zuidpool toe, dat het onmogelijk is al deze aanvalspunten tegelijk uit te schakelen. Vooral op het gebied van raketten hebben de Amerikanen een grote voorsprong.

De nieuwe volken in Afrika schijnen minder vatbaar te zijn voor communistische propaganda als men aanvankelijk in Washington, Londen en Parijs heeft gevreesd. En de zogenaamde Afro-Aziatische wereld zoekt veel meer eigen invloed, dan dat zij zich wil verhuren aan Moskou. Nehroe is daarvan de duidelijke aanwijzing.

En tenslotte China. Wat ontwikkeld zich in dat enorme gebied? In elk geval staat het vast, dat Peking nooit achter Moskou aan zal lopen. Bij China vergeleken is Rusland maar een tweederangsstaat. Tegenover deze geelgekleurde wereld staat Chroestjow machteloos.

Onderwijs voor volwassenen

(Canadian Scene) — Honderdduizenden Canadese volwassenen laten zich elk najaar inschrijven voor avondcursussen om zich verder te ontwikkelen. De statistieken laten zien, dat bijna 100 Canadese steden en plaatsen avondscholen hebben, gewoonlijk op speciaal gebied, maar het is hoofdzakelijk in de grote centra als Toronto, Edmonton, Vancouver, Winnipeg, Ottawa, Saskatoon, Hamilton, London, enz., dat de meer algemeen culturele cursussen beschikbaar zijn via het Extension Department van de universiteiten.

Door dergelijke cursussen kunnen volwassen personen een ruime verscheidenheid van studiecursussen volgen, van archaeologie tot architectuur, van staatswetenschappen en actuele zaken tot psychologie en gezinsleven.

Zij kunnen nieuwe talen leren of zich toeleggen op het ontwerpen van sieraden, op schaken of de pottenbakkerskunst. Ieder jaar neemt het aantal onderwerpen toe. Alles, wat de cursist nodig heeft, is een weetgierige geest en een verlangen om te leren, want er worden geen bepaalde eisen gesteld voor toelating tot deze culturele, ontspannings- en handenarbeid-cursussen.

Niemand hoeft werkelijk teleurgesteld te worden. Er zijn cursussen in de grondslagen van het Engels voor new-comers in Canada en, precies het tegenovergestelde, cursussen, die opleiden tot universitaire graden voor hen, die de nodige vooropleiding gehad hebben.

Er worden andere, speciale cursussen georganiseerd op lagere en middelbare scholen door de plaatselijke onderwijsafdelingen, onderwijsafdelingen, onder auspiciën van kerkelijke organisatie's, gezondheids- en sociale verzorgingsorganisatie's, particuliere instellingen als de Young Men's Christian Association, volkshogescholen, technische instituten, radio en televisie, de zakenwereld en de industrie. Al deze verschillende cursussen bieden tegen zeer geringe kosten aan iedereen de gelegenheid om het beste, dat er in hem is, te ontwikkelen, opdat alle staatsburgers de grootst mogelijke voldoening in hun leven zullen deelachtig worden.

Het idee van onderwijs voor volwassenen is zeker niet nieuw in Canada. Het ontstond in de British Mechanics Institutes, die voor het eerst in 1825 door Francis Place, een Londense kleermaker, georganiseerd werden met het doel om aan de nagenoeg ongeletterde arbeidersklassen in Brittannië lezen te leren.

Joseph Howe, de bekende Canadese krantenredacteur en redenaarstaatsman, en één van de "Vaders van de Confederatie", voerde deze instituten in 1831 in Nova Scotia in en omstreeks 1837 waren zij in elke grote plaats van Nova Scotia te vinden. Er waren er in 1880 meer dan 100 in Ontario, maar langzamerhand verdwenen zij, omdat de cursussen, die er gegeven werden, geen betrekking hadden op de behoeften en eisen van de aanstaande cursisten.

Tegenwoordig echter is het onderwijs voor volwassenen van bijna totale onbekendheid opgeklommen als een derde vorm van onderwijs naast de middelbare school en de lagere school. Er wordt nu in de grotere centra meer op gelet, dat er geen dubbele cursussen gegeven worden en dat zij georganiseerd worden op grond van de behoeften van de gehele gemeenschap.

Op sommige plaatsen is dit gedaan door het vormen van een speciale community-afdeling voor onderwijs voor volwassenen, aan het hoofd waarvan een directeur staat voor alle avondcursussen, die er een volle betrekking aan heeft. Op dit gebied heeft Vancouver uitmuntende leiding gegeven met de organisatie aldaar in 1945 van een speciale afdeling voor onderwijs voor volwassenen.

De wél-afgewogen en steeds wisselende studiecursussen, die er het gevolg van waren, hebben het aantal inschrijvingen omhoog doen gaan van 3.416 in 1945 tot 21.031 verleden jaar.

De Universiteit van Toronto, die baanbrekend werk heeft verricht op het gebied van onderwijs voor volwassenen sinds 1910, toen onder haar auspiciën 264 plaatselijke lezingen gehouden werden in verschillende centra in Ontario buiten Toronto, biedt hedentendage in het kader van haar Extension Department een programma van 79 avondcursussen, waarvan de meeste van het soort voor algemene ontwikkeling of handenarbeid zijn. Deze worden gegeven naast haar avondcursussen, die tot een graad opleiden en die, welke diploma's verstrekken in kantoorwerk, boekhouden, enz.

Het is heel goed mogelijk, dat deze "terug-naar-chool" tendens van de zijde van Canada's volwassenenbevolking zulke afmetingen aan zal nemen, dat het uiteindelijk zal leiden tot de oprichting van een afdeling voor onderwijs voor volwassenen binnen de provinciale departementen voor onderwijs met speciale verantwoording voor avondscholen. Er is een bewustzijn, dat de ontwikkeling van alle mensen een voorname kracht in een democratie is. Revolutionaire invloeden en totalitaire levensbeschouwingen gedijen op onwetendheid. Zij kunnen het licht der waarheid niet verdragen. Daarom steunen zakenmensen, de regering en het onderwijs elke vooruitgang in de ontwikkeling van volwassenen.

NIEUWE BENZEENFABRIEK IN SARNIA

De Imperial Oil Limited gaat in Sarnia, Ont., een nieuwe fabriek bouwen, waarin benzeen zal worden geproduceerd, een chemische grondstof, gebruikt bij de fabricage van synthetische rubber, plastics en reinigingsmiddelen. De fabriek, die een investering zal vergen van 5 miljoen dollar, zal over een jaar gereed zijn.

Door deze nieuwe uitbreiding heeft Imperial Oil thans sedert 1955 een bedrag van $ 46 miljoen geinvesteerd in de petrochemische industrie. De benzeenfabriek zal een jaarcapaciteit hebben van 30 miljoen gallon; dit is tweemaal zoveel als de huidige capaciteit in Canada en gelijk aan 150% van de totale consumptie in Canada dit jaar, die naar schatting 20 miljoen gallon zal bedragen. De huidige binnenlandse produktie beloopt slechts 15 miljoen gallon. Het verbruik van benzeen neemt in Canada snel toe.

Over de gehele wereld vertoont de fabricage van petrochemische produkten een snel stijgende lijn. Momenteel zijn er in de gehele vrije wereld 300 petrochemische installaties in aanbouw.

Er wordt een snelle toeneming van de vraag naar synthetische rubber, reinigingsmiddelen, vezels, plastics en kunstmeststoffen verwacht. De grootste ontwikkeling vindt plaats in de Verenigde Staten, met 118 nieuwe projecten en in West-Europa met ruim 90. Hierna volgen Australië met 50, Zuid-Amerika met 25 en Canada met 22 projecten. In Europa wordt vooral in Frankrijk, Italië, Engeland, West-Duitsland en Nederland de produktie van benzeen sterk vergroot.

*) in aanbouw.

HUIZEN WORDEN DUURDER

De prijs van een huis in Toronto is sedert 1953 ieder jaar gemiddeld met $300.— gestegen, aldus de heer A. W. Treleaven, directeur van de Toronto Real Estate Board.

De gemiddelde prijs van de huizen, die de 3000 leden van deze Board in 1959 hebben verkocht, bedroeg $16.600, vergeleken met $14.400 in 1953.

De voornaamste oorzaak van deze voortdurende stijging is gelegen in de steeds hogere grondprijzen. De grondprijs in Toronto is in de afgelopen zeven jaar verdrievoudigd, terwijl de bouwkosten met 30% zijn gestegen.

MINDER WERKLOOSHEID

Het Nederlandse Ministerie van Sociale Zaken en Volksgezondheid te Den Haag heeft bekendgemaakt dat het aantal geregistreerde werkloze mannen in Nederland gedurende de maand Augustus daalde van 34.537 tot 29.9999. Gedurende dezelfde maand steeg het aantal ingeschreven werkloze vrouwen van 4413 tot 4915.

Established for OSHAWA and vicinity

Lambert Huizingh

ACCREDITED PUBLIC ACCOUNTANT AND AUDITOR

Commissioner for taking Affidavits

51 KING STREET EAST

OSHAWA, ONT.

Telephones: RAndolph 8-4741

Residence: Aurora, Ont. PArkview 7-9797

Koops Gezelschapsreizen

SPECIALE KERSTREIS

per s.s. ARKADIA

van Quebec op 7 December, aankomst Amsterdam 15 December, onder persoonlijke leiding van de bekende toerleider John Minderman, chef van onze toerafdeling.

Voor onze groep zijn 49 bedden speciaal gereserveerd in zeer aantrekkelijke hutten. Prijzen van $ 172.50 tot $ 183.— enkele reis Quebec—Amsterdam, indien retourpassage gelijktijdig geboekt wordt.

BOEK NU of vraag nadere inlichtingen bij

KOOPS TRAVEL SERVICE

HET GROOTSTE NEDERLANDSE REISBUREAU IN CANADA

Shopping Centre, Postbox 176, Burlington, Ont.

Kantoor Donderdag- en Vrijdagavond open tot 9 uur en Zaterdag tot 6 uur. Tel. NElson 4-1813, alle werkdagen van 8.30 uur tot 9.— uur n.m. — Voor Toronto en omgeving WAlnut 2-6413, alle werkdagen van 8.30 tot 9.00 uur n.m.

Voor Spoedgevallen

na 's avonds 9 uur en op Zondag Burlington, NElson 4-8464.

Al zeggen wij

ELK RITMEESTER MERK EEN MEESTERWERK

weet U dan, of dat waar is? Natuurlijk niet. Een Ritmeester moet U ROKEN !

Proef het volle en toch zachte aroma van zo'n Parmant en U weet waarom wij mogen zeggen:

ELK RITMEESTER MERK EEN MEESTERWERK.

RITMEESTER PARMANT 10 stuks $ 1.50

Hebt U al eens Ritmeester Pikeur gerookt? Neem eens zo'n heldergeel blikje mee. Alleen het roken kan U wijzer maken.

20 stuks $ 1.75.

Alleen-Importeurs:

VAN'S *Importing Limited*

Box 826 — Hamilton, Ont.

CALVINIST-CONTACT

DUTCH-CANADIAN CHRISTIAN WEEKLY

P.O. Box 312, Station B, Hamilton, Ont.

Phone LI 5-4636

Calvinist-Contact is published Friday every week.

Closing date: Saturday before date of issue.

Subscription price: $ 4.00 per year.

Published by Guardian Publishing Co. Ltd., Hamilton, Ont., on behalf of the Calvinist-Contact Publishing Association.

Executive Committee: Rev. Jac. Geuzenbroek (President), Rev. A. H. Venema (Secretary), Rev. J. Van Harmelen, and D. Farenhorst.

In charge of editorial matters: D. Farenhorst.

Associate Editors: Rev. A. De Jager, Rev. J. Gritter, Rev. F. Guillaume, Rev. K. Hart, Dave Valstar, Rev. H. Van Andel, Rev. T. C. Van Kooten.

Department Editors: Rev. J. Ehlers, Rev. D. N. Habermehl, Mrs. T. Van Ameyde, Rita Van Westenbrugge, Mrs. A. Wagenaar.

Contributors: A. Bisschop, C. Bijlenga, Mevr. J. M. De Groot—Vreugdenhil (The Netherlands), Rev. J. De Jong, Rev. A. B. C. Hofland, W. C. Homburg, Rev. N. B. Knoppers, Rev. Dr. R. Kooistra, Rev. H. W. Kroeze, Rev. J. Kuntz, Miss H. C. Kruizinga, Rev. J. Overduin, Rev. A. Persenaire, Dr. L. Praamsma, Wm. R. Rang, Rev. A. W. Schaafsma, Rev. D. J. Scholten, Prof. Mr. L. W. G. Scholten (The Netherlands), Rev. Dr. P. Schrotenboer, Rev. Dr. G. J. Spijkman, Rev. L. Tamminga, J. W. F. Uitvlugt, Rev. A. J. J. Vanden Pol, Mr. J. VanderVliet, Rev. H. A. Venema, Mr. L. Verbeek, Mr. A. Verdun, P.Eng., Rev. J. Vriend, Rev. M. Vrieze, and others.

Educating for

CHRISTIAN SERVICE

by

Dr. D. L. van Halsema, Th.D.

The need for recruitment for Christian service is more widespread than before. I will not presume to sketch the need of educating for Christian service. It involves not only need of educating for Christian service.

Educating for Christian service involves all of us in earnest and cooperative effort. There is a dramatic need for workers and a need for our prayer and action in the light of it.

Dr. Van Halsema

Het doet ons veel genoegen onze lezers hierbij een artikel aan te bieden van Dr. D. L. Van Halsema, Minister of Evangelism van de Chr. Ref. Church. Dit artikel is in hoofdzaak gelijk aan de rede, die Dr. Van Halsema heeft gehouden voor de 1960 Conventie van de National Union of Christian Schools.

Wij hebben dit artikel niet vertaald, omdat wij het van veel belang achten, dat onze jonge mensen hiervan kennis nemen. En onze jongeren zullen waarschijnlijk grøter voorkeur aan het Engels dan aan het Nederlands geven. Wij zijn Dr. Van Halsema dankbaar, dat hij dit artikel aan ons blad heeft willen afstaan.

Red.

If, then, the need is clear, how shall we look at the theme, "Educating for Christian Service"? Since we realize the need for it, what can we do to accomplish it?

In order for us to accomplish our goal more adequately, we need to recover three things: We need to recover an awareness of what is going on in the world, to remember what God tells us about it, and to teach it to our children day by day. Secondly, we need to recover the sense of our destiny which God tells us and which we need to teach to our children while practicing it ourselves. And thirdly, we need to recover gladly a conviction about our personal responsibilities in the light of the command to do all things to the glory of God.

What is going on in the world around us? Just a few days ago, science chalked up another milestone. You remember that in the skies over California man flew faster than ever before — about 21.900 miles per hour.

A few weeks ago, scientists in a New York laboratory succeeded in pushing electrons through a magnetic tunnel at a speed approaching the velocity of light itself — almost 186.000 miles per second. Man can hurl intercontinental missiles, complete with multistage rockets and warheads, over a 9.000-mile course. Within fifteen minutes after Nikita Khrushchev or President Eisenhower might give the word, rockets could rain on Russia or America.

In our time we see also the upheaval of nations. Within the last fifteen years alone more new nations have been born than in the preceding one hundred fifty years. The population of the world is expanding so rapidly that a net increase of fifty million inhabitants is added to the human race each year.

Coupled with these developments is a growing breakdown of morals and of the traditional patterns of life. Last week a speaker in New York said that in the last ten years dishonesty among officials in business has increased 400%. Approximately $2.000.000 worth of goods is stolen daily by executives who take home materials for their personal use. You remember also the chairman of the Sister Kenny Foundation, which collects funds for the treatment of polio patients. This man was pocketing much of the money that the Foundation received. You read also about the president of a large automobile corporation who was forced to leave his position because of a tie-in for personal profit with suppliers to his firm.

When we look at these things and many others in the world about us, we who have the Scriptures know why man acts as he does. We see the consequences of sin. The Bible makes it abundantly clear that man has no mooring place apart from God. With the foundations being destroyed and swift changes taking place around us, do we see the hand of God, do we learn the lessons that He is teaching His children?

We are familiar with the term "beatniks", referring to a group of people in rebellion against the mores and conventions of society. They feel that the world is going to pieces and that there is nothing that can be gained from a rational approach to things. Nothing makes sense. Some of these people express themselves in philosophy as "existentialists", asserting that the only meaning is that life has no more meaning. Everything is chaos.

We are told that an increasing number of people are turning to religion. Even so, in spite of religion's popularity, we see people clutching for support and finding none. They look but find no peace. Even in "religion" they find no satisfactory answers to their problems because many churches have no word from God.

Do we sense what is going on in the world? The answer will not be a *newly-discovered* answer so much as it will be a *recovered* answer — an answer which God has been giving to us all along. When we recover a sense of what is going on in the world we will see not the madness of men first of all but the work of God. We will see not merely the frustrations of peoples and of nations but rather the purpose of God. With our Calvinist fathers we will hold dear what we read in the Book of God, namely, that "though the wrong seems oft so strong", God is in control.

You remember the story of how Elijah taunted the priests of Baal, "Call your god louder! Perhaps he is on a journey, perhaps he is sleeping!" implying that perhaps he is not even a god at all. There are people today who are critizing the church and saying, "Where is your God? Is your God on a journey? Is He sleeping?" This question may come up in the minds of our boys and girls or in the minds of any of us.

The Christian knows that God is sovereign and that He is working out His purposes in the world — not because we can figure that out but because God has so revealed it in His Word. With a sense of confidence and joy we must remember that "God is His own interpreter, and He will make it plain."

It is in such a world that we and our children are to witness for the Lord. There is urgency in the call to witness — so much so that a few Christians even question the advisability of sending children to a Christian school.

This question was expressed to me a few months ago in Washington, D.C. One of the newest Christian schools is going to be opened there this Fall. I was at an evangelism meeting in the Christian Reformed Church there where a neighbor who was visiting said, "You have talked about the duty of the church to evangelize and that the church must preach the Gospel more urgently to the community and the world." I replied, "Yes, that's true." Immediately the neighbor said, "Well, then, how do you justify all of the concern this church has for starting a Christian school?" I asked him, "What do you mean?" He said, "What I know about Christian schools in other communities, people send their children to Christian schools in order to protect them from the world, to isolate them. And the purpose of the church in the world, as you declared it this evening, is just the opposite. It is not isolation but penetration."

I talked to this man about the the purpose of preparing our youth so that they may be prepared not only to preach the Gospel, or to speak daily as to their neighbors about the Lord Jesus Christ, but also to participate in the task of working to God's glory in every area of life . . . in the state, society, culture, art, physical sciences, and all the other spheres.

This is the answer we must keep teaching to our children, as parents in the home and as instructors in the school. Christian schools are required because our children must come to see that God rules and that His purposes are being fulfilled in history and in the world about us. We want to send forth from our schools young people who will know this by faith and by learning, who have an ability with all their being to express it and to live it in the world. Therefore we must have a keen knowledge of what is happening. We and our children must see with the eye of faith that God is at work in His world.

(More next week.)

Bij de Zuiderburen

HET REFORMED COLLEGE TE GEELONG (Australië)

Aan het 'college" van de Reformed Churches studeren thans in totaal 13 studenten. Daaronder bevinden zich o.a. de heer Shigern Hoshi van Japan en de heer Manfred Schwarz, uit Duitsland. In totaal zijn er nu zes verschillende nationaliteiten in het studentencorps van dit college vertegenwoordigd.

EEN EIGEN ZENDINGSTERREIN

Op de laatste generale synode van de Reformed Churches van Australië werd bijzondere aandacht geschonken aan het zendingswerk.

Tot dusverre werd steun verleend aan de Gereformeerde zending op Sumatra. Besloten werd deze steun in te trekken.

Verder werd besloten contact op te nemen met de Reformed Churches van Nieuw Zeeland en een onderzoek in te stellen naar de bekwaamheid en geestelijke overtuiging van de heer Erkilla, die onder de Papoea's in Australisch Nieuw-Guinea werkt voor de Unevangelized Fields Mission. De heer Erkilla is lid van de vroegere Presbyteriaanse kerk te Bucklands Beach, Nieuw Zeeland, die zich enige jaren geleden onder leiding van haar predikant Ds. Scarrow losmaakte uit het presbyteriaanse kerkverband en voegde bij de Reformed Churches van Nieuw Zeeland. Indien deze besprekingen en dit onderzoek bevredigend verlopen, wil men zich bij de Australische regering aanmelden als een zendingskerk en toestemming vragen om in Nieuw Guinea te arbeiden. Men wil een fonds vormen waaruit de heer Erkilla kan worden gesteund om zich door verdere studie nog beter voor het zendingswerk te bekwamen en in 1962 hoopt men, in samenwerking met de Nieuw Zeelandse kerken een eigen zendingspost volledig te kunnen onderhouden.

De voorzitter van de synode sprak de grote dankbaarheid van de vergadering uit dat het mogelijk was dat deze kerken, die nog zo jong waren, reeds plannen konden maken voor een eigen zendingsveld.

DE RADIO

De uitzending van het "Back to God Hour", het radioprogramma van de Christian Reformed Church in Amerika en Canada ondervindt thans ook in Australië een goede belangstelling. Per week komen 50 a 60 brieven van luisteraars binnen, met dikwijls opmerkelijke reacties. Een presbyteriaans predikant schreef: "Ik hoorde Uw uitzending van Station 4KQ voor de eerste keer en heb daar buitengewoon van genoten. Het volle evangelie te horen verblijdt het hart in deze dagen. Moge God Zijn goddelijke zegen gebieden op Uw arbeid voor Hem en vele zielen in persoonlijk contact brengen met Christus als hun Zaligmaker."

De jonge kerken van Australië hebben door dit radio-werk te ondernemen inderdaad een geweldige taak aanvaard. De laatste Synode trok daarvoor reeds een bedrag van $10.000 per jaar uit, maar Ds. Heenan, die geheel voor deze arbeid is vrijgemaakt, wijst er reeds op dat dit niet voldoende zal zijn en hij wekt op tot offervaardigheid en gebed.

(I.C.N.)

Geen vrees voor de dood

Een groep Amerikaanse geleerden heeft vastgesteld, wat overigens ieder christen al wist, dat oprechte gelovigen in het algemeen minder vrees voor de dood hebben dan de doorsnee-ongelovige. Bij een onderzoek van 260 personen boven de 60 bleek 35% te getuigen in het geheel geen vrees voor de dood te kennen; 31% vreesde de dood niet, maar begeerde wel zo lang mogelijk te leven; 24% was niet bang om te sterven, maar voegde aan deze verklaring toch de een of andere beperking toe; 10% gaf openlijk toe dat ze bevreesd waren om te sterven. Het belangwekkend in dit onderzoek is dat de vrees voor de dood in de regel verbonden was met het ontbreken van het geloof en van het lezen in de bijbel. Zij, die de godsdienst zagen als het belangrijkste in het leven, waren het minst beangst voor de dood.

Deze gegevens zijn verwerkt in een rapport, uitgebracht op het congres van de Internationale Bond voor Gerontologie, dat in augustus in San Francisco werd gehouden.

Soortgelijke bevindingen werden meegedeeld door Dr. Feidel, een psycholoog in Los Angeles. Hij achtte het niet wreed, zoals vele artsen zeggen, om met oudere mensen over de dood te spreken. Bij zijn onderzoekingen constateerde hij dat de mensen volkomen bereid waren om over de dood te spreken en hij is van oordeel dat zulke gesprekken moeten worden aangemoedigd.

Van dezelfde opvatting was Dr. Adolph A. Christ, een psychiater uit San Francisco. Zijn conclusie was: "Omdat het natuurlijke einde van vele ziekten op deze (oudere) leeftijd de dood is, komt het mij voor dat het onze plicht is als arts om de patient met dit feit bekend te maken en hem te helpen in de begeleidende verschijnselen van vrees."

"Dit advies", aldus voegt The Banner hieraan toe, "moge onder de Christenen hartelijke instemming vinden. De dood is een belangrijke geestelijke episode in het leven van een Christen en een gezonde geestelijke houding tegenover de dood moet een openhartig en bezonnen gesprek door hen, die er mee te maken krijgen, toelaten en zelfs aanmoedigen."

I. C. N.)

Gaat U naar Holland?

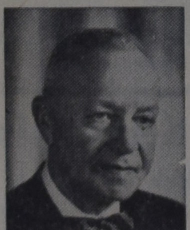

Voor al Uw reizen per BOOT of per VLIEGTUIG vraagt vrijblijvend advies aan:

C. STEENHOF

43 CRANE AVE., WESTON, ONT.

Telefoon CH 1-0811

Thans wederom te leveren de enige echte

BUSSINK

taai-taai;

FORTUIN'S

fondant borstplaat, kerstkransjes en harten;

SICKESZ'

bonbons, chocolade flikken, krakelingen en Crispie wafels.

Vraagt Uw winkelier uitsluitend deze kwaliteitsmerken.

IMPORTED BY

Top's Importing, Grimsby, Ont.

Sole Agent for the Maritimes:

Mr. J. Drost, R.R. 3, Keswick, New Brunswick.

In verband met de afsluiting van ons boekjaar houden wij van

Zaterdag 22 October t.e.m. Zaterdag 29 October

Grote Uitverkoop

van NEDERLANDSE en ENGELSE BOEKEN

tegen ZEER VERLAAGDE PRIJZEN ! !

☆ BOEKENLIEFHEBBERS

☆ BIBLIOTHEKEN

DOET NU UW VOORDEEL!

Geen onbeperkte voorraden; komt dus spoedig naar

Kuntz & VandeRiet Books

1375 WESTON RD., TORONTO (Jane St. en Weston Rd.)

Ook andere koopjes in geschenkartikelen !

TELEFOON RO 3-1831

DIEFENBAKER SPRAK
in de United Nations

Prime Minister John G. Diefenbaker van Canada heeft enkele weken geleden in de Algemene Vergadering der Verenigde Naties een toespraak gehouden, waarin hij sterk opkwam tegen de aanval van de Russische premier Khrushchev op de Secretaris-Generaal van de V.N., de heer Dag Hammarskjold, nadat deze beslissingen had genomen inzake de Congo, die niet naar de zin van de Communistische leider waren. Een gedeelte van de toespraak van Prime Minister Diefenbaker laten wij hier volgen:

Dit is wel de grootste vertegenwoordigende vergadering van wereld- en nationale leiders die de ganse geschiedenis ooit heeft gekend. Deze bijeenkomst symboliseert het samenbrengen van de culturen en de wijsbegeerten van alle rassen. Wij dienen er een testament van het vermogen van alle rationele mannen van te maken teneinde rationale verhoudingen te bereiken, in vrede te leven, broederschap te kweken en overal ter wereld de levensstandaard op te voeren.

"DE VERENIGDE NATIES vormt de beste hoop voor de middel- en kleine machten, voor de nieuwe en zwakke staten en in feite voor alle landen, de sterken, de krachtigen zowel als de zwakken.

De Verenigde Naties is met betrekking tot zijn ontwikkeling in een critiek stadium en wordt bedreigt in zijn bestaan. De vergadering heeft de stemmen van twee van zijn machtigste leden gehoord. Mr. Khrushchev, in een gigantisch propaganda drama van afbrekende, onjuiste voorstellingen, stak van wal met een hoofdaanval in de koude oorlog daarbij schijndienst aan de Verenigde Naties gevende die met zijn voorstel voor een driemanschap zou worden vernietigd.

"ZIJN REDE KON er niet op gericht zijn om de wereld dichter bij de vrede te brengen en wij zijn juist hier gekomen om de wereld nader tot de vrede te brengen. In een beheerste, wijze en verzoenende rede presenteerde president Eisenhower een constructief programma voor een wereldgemeenschap in vrede. De president opende de deur tot internationale verzoening en wereldbroederschap. Mr. Khrushchev trachtte deze deur te sluiten. Ik verwerp categorisch de onrechtvaardige en ongematigde aanvallen die gemaakt zijn op de dienst en de persoon van de totaal toegewijde en onpartijdige Secretaris-Generaal.

"HET VOORSTEL van de Soviet-regering om de Secretaris-Generaal te vervangen door een driemanschap dat unanieme overeenstemming zou dienen te hebben om op te treden, is een doorschijnend plan om prestige en de autoriteit der Verenigde Naties te ondermijnen. Nadat het zo dikwijls de Verenigde Naties in de Veiligheidsraad had gedwarsboomd door middel van het toepassen van het veto, schijnt de Soviet-Unie thans er op uit te zijn om de Verenigde Naties te vernietigen door haar macht om effectief en snel op te treden in gevallen van nood, indien deze zich voordoen, te neutraliseren. Canada is tegen dit absurd voorstel dat de Verenigde Naties tot machteloosheid en besluiteloosheid zou doemen.

"DE AFRIKAANSE naties dienen de gelegenheid te hebben om hun eigen lot te bepalen en indien zij hulp behoeven dan is de beste weg via de afdelingen der Verenigde Naties. Mr. Khrushchev stelde in zijn rede in deze vergadering voor de "volledige en totale afschaffing van koloniale overheersing." Het zal algemeen worden aanvaard, afgezien van wat er ook in het verleden is geschied, dat er niet langer een verhouding van meester en knecht in de staten van Afrika of elders kan bestaan. Hij heeft gesproken over koloniale slaverij, exploitatie en vreemde jukken. Deze gezichtspunten, geuit door het hoofd van een der voornaamste koloniale machten in de hedendaagse wereld, kwamen nadat 14 naties als nieuwe leden der Verenigde Naties werden toegelaten, allen voormalige kolonies.

"SINDS DE laatste oorlog werden door Frankrijk 17 koloniale gebieden, met meer dan 40,000,000 mensen, tot vrijheid gebracht. In dezelfde periode verwierven ongeveer 14 kolonien en gebieden in de British commonwealth, met 500,000,000 mensen, volledige vrijheid. Bij elkaar genomen hebben ongeveer 600,000,000 mensen in meer dan 30 landen, waarvan de meesten hier thans vertegenwoordigd zijn, hun vrijheid verworven door goedkeuring, aanmoediging en leiderschap van het Verenigd Koninkrijk en Frankrijk en ik zou nog kunnen doorgaan door anderen te noemen.

"DEZE HISTORISCHE FEITEN vragen om een vergelijking met hetgeen heeft plaats gevonden met betrekking tot de Soviet-overheersing van volken en gebieden, somtijds verkregen onder het mom van bevrijding, doch steeds vergezeld van het verlies van persoonlijke en politieke vrijheid.

De Algemene Vergadering houdt zich thans nog steeds bezig met de nalatenschap van de Hongaarse opstand van 1956. Hoe kan men deze tragedie verenigen met Mr. Khrushchev's nadrukkelijke verklaring van enkele dagen geleden in deze vergadering; "Het zal altijd het Soviet standpunt zijn . . . dat landen systemen zullen invoeren . . . volgens hun eigen vrije wil en keuze."

"HOE STAAT HET MET Litauen, Estland, Letland? En met de vrijheidslievende Oekraniers en andere Oost-Europese volkeren? Mr. Khrushchev zei tegelijkertijd: "De werkelijke koers voor historische ontwikkeling brengt momenteel de vraag op van volledige en uiteindelijke eliminatie van het koloniale regiem . . . onmiddellijk en onvoorwaarlijk." Er moet geen dubbele maatstaf in internationale aangelegenheden zijn.

"HET KAN NIET GENOEG worden herhaald dat wij zonder terugkeer naar overleg niet kunnen hopen op het tegenhouden van de race naar bewapening of om het proces van ontwapening te beginnen. Deze Algemene Vergadering heeft een zware verantwoordelijkheid om te verzekeren dat verder geen tijd verloren gaat voordat effectieve onderhandelingen zijn hervat. Wat kon duidelijker het cynisme van de Soviet regering op het gebied van ontwapening uitbeelden dan Khrushchev's poging om ontwapeningbesprekingen te hervatten onder de conditie van aanvaarding der eisen van de Soviet Unie voor een fundamentele wijziging in de dienst van het uitvoerende hoofd der Verenigde Naties?

"TERWIJL Mr. Khrushchev uitvoerig uitweidde over de euvels van kolonisatie, had hij zeer weinig te zeggen over economische hulp aan de minder ontwikkelde naties en landen ter wereid. Er werd geen belofte gemaakt door de Soviet Unie om verhoogde bijdragen te maken aan de Verenigde Naties programma's voor economische en technische hulp.

Ik verzoek de vergadering om objectief de zeer edelmoedige aanbieding van materiele hulp voor deze vergadering gemaakt door president Eisenhower te vergelijken met het lege Soviet voorstel voor een verklaring alleen.

"ER IS EEN dringende behoefte om de stroom van internationale economische hulp aan de minder ontwikkelde landen te verhogen, speciaal in de nieuwe onafhankelijke staten van Afrika. Canada zal niet slechts zijn bijdragen voor hulpprogramma's op hun hoge peil handhaven doch tevens verhogingen invoeren. Wij vertrouwen dat andere leden staten hetzelfde mogelijk zullen vinden binnen het gestel der Verenigde Naties of langs andere kanalen."

BESCHERMING VAN DE SCHEEPSBOUW

Zoals wij reeds eerder schreven (C.C. Sept. 2, 1960) bevinden de Canadese scheepswerven zich in een moeilijke positie, mede doordat zij niet kunnen concurreren tegen buitenlandse scheepswerven, die na de opening van de St. Lawrence Seaway ook deel kunnen nemen aan de bouw van de vrachtschepen, die de grote meren bevaren. Verschillende maatschappijen die schepen op de grote meren hebben, laten reeds schepen in het buitenland bouwen, hetgeen logisch is als men bedenkt, dat een "Laker" van 730 x 75 voet in Canada gebouwd ongeveer 6 miljoen dollar kost, tegen 5 miljoen dollar in Engeland en 3¾ miljoen op het Europese continent.

De Canadese regering heeft momenteel vier plannen in studie, ten einde na te gaan op welke wijze de Canadese scheepswerven steun zou kunnen worden verleend. Rechtstreekse subsidieverlening wordt echter niet overwogen. In plaats daarvan zou men willen bevorderen dat deze tak van industrie, waarbij 7500 werknemers zijn betrokken, in staat wordt gesteld te concurreren met de moderne Duitse, Engelse, Japanse en andere buitenlandse werven.

De verschillende plannen houden o.m. het volgende in:

1. De Canadese reders, die nu nieuwe schepen of vernieuwingen aan oude schepen in drie jaar voor 100% mogen afschrijven, mits de schepen in Canada zijn gebouwd resp. vernieuwd, mogen in de toekomst 160% of meer afschrijven. (In Engeland is afschrijving op schepen tot 140% toegestaan).
2. De zg. tonnage vervangings subsidie. Reders zouden in de gelegenheid worden gesteld reserveringen voor nieuw in Canada te bouwen schepen af te trekken van het belastbare inkomen. Deze aftrek zou gebaseerd zijn op de te bouwen tonnage.
3. Beperking van de Canadese kustvaart (de vaart tussen Canadese havens) tot in Canada gebouwde schepen.
   Momenteel moeten schepen, buiten het Gemenebest gebouwd, die willen deelnemen aan de Canadese kustvaart, 25% ad valorem recht plus salestax betalen, wanneer zij permanent aan de Canadese kustvaart willen deelnemen, of, indien het om ongeregelde reizen gaat, rechten betalen volgens maandelijkse tarieven. Wanneer dit plan tot uitvoering zou komen, zou alleen Sngeland hierdoor ernstig worden getroffen, aangezien de schepen uit Gemenebestlanden tot nu toe op gelijke basis als de Canadese schepen aan de kustvaart mogen deelnemen.
4. Het treffen van een regeling waarbij wordt voorgeschreven dat een deel van de verschepingen, uitgevoerd onder het Colombo plan of in NAVO verband, zal worden verricht met Canadese schepen.

Binnenkort zullen deze plannen in het Canadese kabinet worden besproken. Verwacht wordt dat eventuele realisering hiervan in de komende winter zal worden tegemoet gezien.

In Canada twijfelt niemand er aan dat hulp in de een of andere vorm aan de Canadese scheepsbouw, die nu al jaren lang in grote moeilijkheden verkeert, zeer wenselijk is. De in het buitenland geplaatste orders op schepen, bestemd voor de vaart op de Grote Meren, belopen momenteel $ 13 miljoen.

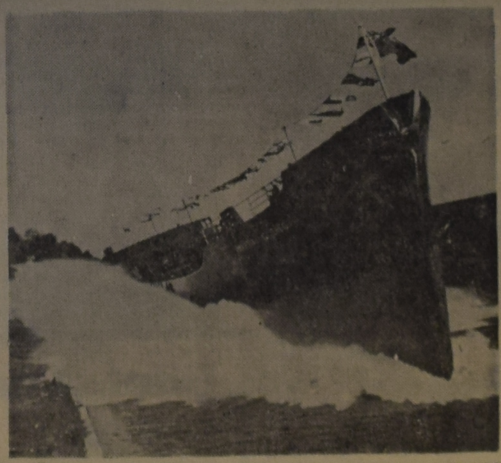

Tewaterlating van een in Collingwood gebouwd vrachtschip

Weekly X-Word Puzzle

ACROSS
1. Deadly pale
5. Units of power
10. Oil of rose petals
11. On one's toes
12. Coconut fibers
13. White of egg
14. Extra-ordinary person
15. Charge for services
16. Music note
17. Dwells
19. A pixy
20. —— Jose, Costa Rica
21. American Indian
22. Mediocre
26. Baking chamber
27. Water (Fr.)
28. Fib
29. Cymric-speaking Celt
33. Man's nickname
34. God of pleasure
35. Brazilian Indian
36. Fragrant wood
38. Danger
39. Ogling
40. Golf clubs
41. Property contracts
42. Serf

DOWN
1. Make amends for
2. Eye afflictions
3. U.S. President
4. Units of time (abbr.)
5. Salary
6. German river
7. Beverage
8. Small amounts
9. Subjects to rapid fire
10. Acidity (med.)
15. Mud guards
18. —— Cupid
19. Victo-rian ——
21. Dis-ar-ranges
22. Soothed
23. A witch's glare
24. Letter
25. Low island
29. Ice masses
30. Great Lake
31. Think
32. Scan-dinavian man's name
34. Musical group
37. Perish
38. Jumbled type

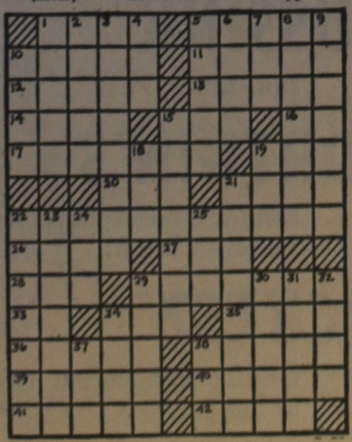

Kerstmis in Holland

Boek nu op onze speciale groepsreis per K.L.M.

VERTREK TORONTO 22 DECEMBER

Lucas & King Travel Service

Vertegenwoordiger:

JAN FABER

Postadres: 1271 Barton Street East, Hamilton, Ont.
Tel. Hamilton: LI 9-2475
Voor Toronto: EM 4-5747

of bel Jan Faber 's avonds thuis in Burlington op NE 4-2806.

COMPARE - ANYWHERE en U zult ontdekken

Slager's Furniture Ltd. *is toch* **Voordeliger**

645 BARTON STREET EAST | PHONE LI 9-9810 | HAMILTON ONT.

Women's Page

Editor: Mrs. A. Wagenaar
67 Victoria St., Blenheim, Ont.

Eventjes terug ....
en dan weer verder

Ik ben op reis geweest. Heerlijk was het! Weet u waarheen? Naar "the old country"! Nee, zeg nu niet gauw, dat dat de moeite niet waard is, dat u daar *ook* al eens geweest bent. Want het was wél iets bijzonders.

Het heeft mij een heel andere kijk op de dingen gegeven. Het was n.l. een soort proef. Ik had hier voorheen altijd heimwee, kon het oude maar niet loslaten en daarom zou ik nog maar eens terug.

Het gekste was, dat het nét leek of ik nooit weggeweest was en zo uiterlijk was er in ons stadje dan ook weinig veranderd. Ik heb weer door de straatjes gewandeld. Ze waren smaller nog dan ik me herinnerde.

Ook ben ik in de bakkerij geweest waar ik als kind dikwijls speelde. En of u het gelooft of niet, het *rook* er nog nét zoals vroeger. Alleen was alles van binnen érg veranderd, moderner geworden en de oude bakker was er ook niet meer.

Toen ik weg ging kreeg ik een stuk koek, net als we vroeger toekregen, wanneer we voor moeder brood haalden. Wat een tractatie wat dat altijd, voor ons, kinderen! Ik genoot er nu weer van.

Het ouderlijk huis ben ik ook weer binnen geweest. Van buiten was het nog precies zo als ik het al deze jaren hier in m'n gedachten gezien had. Het klinkerstraatje, dat naar de voordeur liep was keurig schoon.

Van binnen was alles erg veranderd. Het behang, de verf en ook de meubels, het was alles anders. En de vrouw achter het theeblad was mijn moeder natuurlijk niet. Maar toch had ik er niet veel moeite mee om in gedachten ons allemaal nog weer rond de tafel te zien zitten. Ik meende zelfs vaders' dreunstem te horen terwijl hij de Bijbel las. Dreunerig en op één toon als alles rustig was, maar met een vaart omhoog rijzende als we niet stil zaten of geen aandacht hadden.

Toen ik op m'n verzoek, nog even op zolder mocht kijken, vond ik daar onze namen weer terug, die we daar als kinderen opgekrast hadden. Soms waren er twéé namen, met in het midden een hartfiguur. Zo plaagden we elkaar als we de één of ander er van verdachten een vriendje of vriendinnetje te hebben. Ook was er nog de tekening die één van m'n broers er eens ingekrast heeft van onze (vrijgezellen) buurvrouw, compleet met een enorme knoedel. Wat was moeder toen boos.

De school was weg. Jammer. Er was wel weer een nieuwe gebouwd, maar daaraan waren voor *mij* geen herinneringen verbonden. In de kerk voelde ik me weer goed thuis. Ik ging zitten waar we vroeger ook altijd zaten en net als vroeger ging ik bijtijds naar binnen zo dat ik alle mensen binnen kon zien komen. Vroeger, als kind, deed ik dat om te zien wat de mensen voor kleren droegen. Nu deed ik het om uit te vinden of er veel bekenden binnen kwamen.

Vele oudjes waren er niet meer, hun plaatsen waren door anderen bezet, terwijl de mensen van m'n eigen leeftijd me verschrikkelijk oud toe leken. Van de jeugd kende ik bijna niemand. Dat stelde me wel wat teleur. De ouderlingen en diakenen stapten weer keurig in het gelid achter de dominé aan, in hun stijlvolle zwarte pakken. Ze hadden nog steeds de grote "hengel" collecte zakken. We gaven die altijd zo zwierig door, vroeger. Alleen de rustigste onder ons mocht het doen van vader.

Na de kerk heb ik natuurlijk vele handen moeten drukken en ze vertelden me dat ik nou letterlijk niets veranderd was. Geen sikkepitje. Nou ja, *niks* — een beetje ouder geworden wel, natuurlijk!

Toen ben ik bij de moeder van m'n vriendin wezen koffie drinken. Dat deden we vroeger ook, om de beurt, dan bij haar en dan weer bij ons. Ik weet niet meer *wiens* beurt het was. Het was al zo lang geleden. Bij de koffie kregen we een stuk echte Deventer koek en ik zou me haast verbeeld hebben weer een jong meisje te zijn, als ik niet die brieven in m'n tasje had gehad van man en kroost: "Moeder *geniet* je veel? Wanneer kom je weer es thuis?"

Ja het was heerlijk, maar ik voelde het aldoor zo goed: ik hoor hier niet meer. Ik heb ondervonden dat je er best als gast weer een poosje kunt wezen, maar dat je er niet meer bij hoort. En het gekste is misschien wel, dat mij dit goed deed. De jaren hier in Canada doorgebracht, waren voor mij altijd zo vreemd, net of ik hier niet thuis hoorde. *Nu* weet ik weer dat ik hier wel hoor. God heeft ons hier gebracht. Hij heeft onze gedachten en handelingen zo geleid dat wij dit land *nu* ons vaderland mogen noemen. Hier in dit land ligt onze taak, in ons gezin, in deze community. Ik heb geen heimwee meer.

Het is heerlijk om weer "thuis" te zijn.

Reizigster

BOEKBESPREKING

"AVONDRUST" door Aart Romijn. Uitgave Bosch en Keuning N.V., Baarn, Ndl.

"Avondrust" is de naam van een tehuis voor ouden van dagen, dat onder leiding staat van Directeur Jansen en Zuster Lenie. U maakt kennis met de bewoners van het huis: rondborstige zeerob Van Troostwijk, sympathieke Groninger Mielstra, kampioen-roddelaarster Juffrouw Kater, doorgewinterde zuurpruim Diles, wijze oud-onderwijzeres Mej. Visser, hoogaristocratische Mevrouw (de douariere) Van Doederen etc. etc. Neem deze zeer gevarieerde gemeenschap, roer een beetje, voeg daarbij de emotievolle verhuizing naar een brandnieuw gebouw, een diefstal, een moedige redding en een late bruiloft, en het is U al duidelijk geworden, dat U zich met dit boek niet vervelen zult!

Hier hebben we de omgekeerde wereld: niet werd een hoorspel geschreven naar dit boek, maar "Avondrust" werd door Aart Romijn geschreven naar zijn gelijknamige hoorspel, dat verleden winter in Nederland door de N.C.R.V. werd uitgezonden.

Zoals alle boeken van Aart Romijn wordt ook "Avondrust" gekenmerkt door de indringende wijze, waarop de talentvolle schrijver de nood van zijn medemensen observeert. Kunt U zich een moeilijker onderwerp indenken, dan het leven van een groep oude mensen, die hun eigen vertrouwde omgeving kwijt zijn en van dag tot dag met elkaar moeten optrekken? Alle goede en kwade karaktereigenschappen komen onder zulke omstandigheden scherper uit. Aart Romijn heeft dit moeilijke en schijnbaar saaie onderwerp aangepakt en wel op zo'n geestige en ontroerende manier, dat "Avondrust" een boek geworden is, dat U gegarandeerd in één adem uitleest. Het enige, dat ik na lezing betreurde, was dat we hier in Canada niet naar het hoorspel konden luisteren!

T. Van Ameyde.

Schoonheid-
IJdelheid of Dwaasheid?

"Negen en negentig procent van alle mensen, die naar schoonheidssalons gaan zijn psychopathen, mensen die moeilijkheden hebben en mensen wier zielleleven van grote invloed is op hun karakter", zei Dr. T. Colli, een Italiaanse gedelegeerde op het internationaal congres van het "Cisenco" (Internationaal Congres voor Schoonheid en Schoonheidsmiddelen) dat in September in Amsterdam gehouden werd.

Dr. Colli verklaarde zich nader over zijn sterke bewering, door te zeggen dat hij met "psychopatische mentaliteit" het oog had op een gesteldheid, die overgevoeligheid in de spieren veroorzaakte, waarvoor de mensen naar de schoonheidssalon gaan om ervan verlost te worden, door massage of andere middelen.

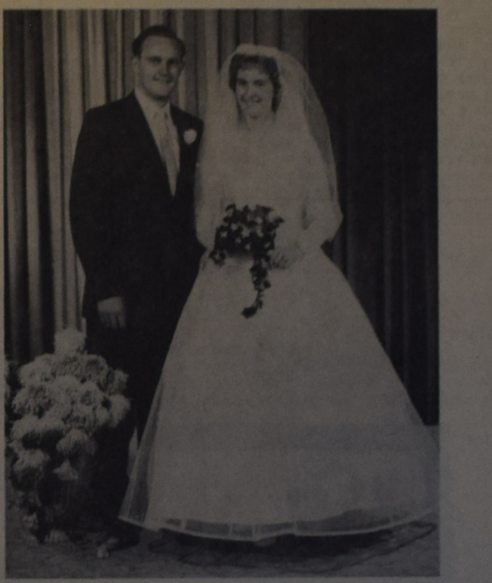

Mr. and Mrs. R. Oostra were married in the First Chr. Ref. Church in Red Deer, Alta., on Saturday, September 17th, by Rev. G. Nonnekes. The bride is a daughter of Mr. and Mrs. H. Visser of Red Deer. Mr. Jan Oostra, the father of the groom, travelled from Holland to be present at the ceremony. The address of Mr. and Mrs. Oostra is 4705 - 102 Ave., Edmonton, Alberta. Mr. Oostra is business-agent for the Edmonton local of the Christian Labour Association of Alberta.

WEDDING PICTURES' are printed in this paper free for charge as a service for subscribers and their children.
Send a clear picture to our office and give us the particulars of the weddings names, date etc.

Gaat U naar Holland?
Reis per Holland-Amerika Lijn
Famous for Service
J. VANDER VLIET
304 Dundas St. W. - Telef. 4641
TRENTON, ONT.

ANNEKE JANS

Door

P. J. RISSEEUW

Een roman uit de jaren toen New York nog Nieuw Amsterdam was

KORTE INHOUD: Anneke Jans is na de dood van haar eerste man hertrouwd met de predikant Bogardus, wiens leven ze deelde temidden van zelfzuchtige kolonisten en vijandige Indianen in de 17de eeuwse kolonisatie van Amerika. Maar ze werd opnieuw weduwe toen dominee Bogardus schipbreuk leed op een tocht naar Holland. De gouverneur van de nederzetting kwam haar persoonlijk het droeve bericht brengen. Haar oudste, getrouwde dochter Sara vertelt het verhaal. (36)

— In de nacht van 26 op 27 september hoorde ik, hoe Bogardus mijn naam riep. Ik ben opgestaan — ik dacht dat ik gedroomd had — maar nu weet ik, dat hij het geweest is ....

— Uw man is tezamen met de oud-directeur Willem Kieft en de fiscaal Van der Hoykens omgekomen, zei Stuyvesant plechtig.

Hij stond op van zijn stoel en kwam op moeder toe.

— Ik betuig u mijn hartelijke deelneming. God, die geen rekenschap van Zijn daden geeft, moge u bijstaan in deze zware beproeving, mejuffrouw Bogardus.

— O moeder .... zei ik, en sloeg mijn arm om haar heen.

Dit was de tweede maal dat moeder weduwe werd.

Stuyvesant, die begreep dat het zijn taak was te spreken in deze verschrikkelijke ogenblikken, zocht naar zijn woorden. Hij was gewend te bulderen en te bevelen; zijn stem had door de jaren een harde klank gekregen.

— Generaal, zei ik — kunt u ons nog wat meer vertellen?

Moeder zat heel stil naar buiten te kijken. Wat zij op dat ogenblik dacht, heeft niemand ooit geweten. Of zij reeds innerlijk afscheid van vader had genomen — wie zal het zeggen? Zij bleef achter met vier kleine kinderen. Vier wilde, gezonde jongens en met veel, veel zorgen, zoals later zou blijken.

Ook de kostbare lading was verloren gegaan.

Aan het strand werden door de kustbewoners bevervellen voor een paar stuivers verkocht. Ook werd verteld dat de schipper lang heeft rondgezworven bij het wrakhout.

— God is een Vader der wezen en een Rechter der weduwen, zei Stuyvesant. — Laat dat u tot troost zijn. En voor de rest — zowel uw man als de oud-directeur zijn ontslagen zich voor de aardse rechter te verantwoorden. Het is een zware slag voor de Compagnie en voor alle nabestaanden.

De generaal stond op en gaf moeder de hand.

Misschien vond hij het vreemd, dat moeder zo weinig misbaar maakte en zelfs niet huilde. Mogelijk vond hij moeder een vreemde vrouw.

Het enige wat moeder nog zei was: — De Here heeft mij bitterheid aangedaan.

Toen knikte Stuyvesant. Ik was blij, dat hij dit niet ontkende.

Toen ik de generaal uitgeleide deed vroeg ik terloops naar Melijn en Kuyter. Hij fronste zijn wenkbrauwen en zei misnoegd: — Die rebellen zijn gered, zij 't dan, dat de zoon van Melijn is verdronken.

Ik zag duidelijk dat hij geneigd was dit God kwalijk te nemen. Als Melijn en Kuyter waren verdronken, zou de generaal het zeker een passend einde voor zijn tegenstanders hebben gevonden.

De rampzalige dood van mijn stiefvader heeft mij, zo geloof ik, meer van mijn stuk gebracht dan de dood van mijn eigen vader. Ik kon er niet over uitgedacht komen dat vader tegelijk met zijn tegenstanders was omgekomen.

Het duurde niet lang voor ons huis volstroomde met rouwklagers. Ze werden al spoedig gevolgd door vele schuldeisers.

Het bleek dat vader Bogardus, in de vaste overtuiging dat hij zou terugkeren met zijn achterstallige salaris van jaren, zich niet had ontzien schulden te maken. Bovendien zat dominee Backer, die door generaal Stuyvecant uit Curaçao was geroepen om tijdelijk vaders dienst waar te nemen, met schele ogen naar de nog niet ontruimde pastorie te kijken. Hij had geen huis. Ik herinner mij nog dat de kinderen in de lach schoten toen de goede man voor 't eerst een psalm moest inzetten. Door een spraakgebrek kon hij niet zingen. Het was oom Govert Loockermans die de hand ophief en de eerste regel opnieuw en op juiste toonhoogte inzette.

Het werd nog voorjaar eer moeder met de vier kleine jongens kon vertrekken onder de hoede van oom Govert, die, zodra het ijs uit de rivier verdwenen was, de beurtvaart op fort Oranje hervatte.

Niemand had moeder kunnen terughouden van het besluit Nieuw Amsterdam te verlaten. Voor de derde maal zou Anneke Jans een nieuw leven beginnen — nu voor haar vier kleine jongens. Zij gedoogde niet dat haar kinderen zouden opgroeien in de stad, waar hun vader zich had misgaan. Haar hart trok naar Rensselaerswijck, waar zij vier gelukkige jaren op De Laetsburg had gewoond.

Ik nam mij voor haar elke zomer te bezoeken.

Moedig wuifde zij mij toe, toen het jacht De Goede Hoop van Govert Loockermans de rivier opvoer.

Opnieuw had haar leven een beslissende wending genomen.

* * *

De inwoners van Nieuw Amsterdam zagen op die dag in maart van het jaar 1648 de weduwe van dominee Bogardus in haar rouwkleed en vergezeld van haar zoontjes, met gemengde gevoelens na. Er waren er maar weinigen aan wie het gegeven was deze vrouw te peilen. De vrouwen voelden dat zich achter haar knappe gezichtje met de bekende vriendelijke glimlach nog een andere vrouw had schuilgehouden die zij niet kenden. Zo loslippig Bogardus was geweest wanneer hij een vrolijke dronk had, zo gesloten was Anneke Jans allengs in haar tweede huwelijk geworden. Zij had zich onder de moeilijkste omstandigheden geen enkele misprijzend woord over haar echtgenoot laten ontvallen.

Toch hadden de vrouwen elkaar al eens gezegd: Je kunt geloven dat zij haar handen vol heeft aan de dominee. Als je 't mij vraagt, is 't maar een wildeman. En dan zo'n tenger, fijn vrouwtje!

— Ik ken haar van vroeger .... had de vrouw van Claes Claeszoon gezegd. — Ik heb haar meegemaakt op De Laetsburg. Zij weet wat zij wil; ze windt alle mannen om haar vinger, wat ik je zeg. Ik zeg je, dat Bogardus thuis niet dàt had te vertellen, niet dàt!

Ze knipte met haar vingers.

Het leek de andere vrouwen grootspraak, maar er waren er meer die de kunst verstonden de baas te blijven over een dronken bedgenoot.

De vrouwtjes babbelden maar.

Geerte Goyer wist te vertellen dat Anneke Jans in het fort Oranje nog een oude liefde had zitten. Zij zou het rouwkleed wel weer gauw voor het trouwkleed verruilen.

— Ik heb gehoord, dat er nog schulden zijn, zei vrouw Teunisz.

Hendrik Kip zal wel op zijn geld wachten .... Anneke was een beste klant.

— Ze krijgt haar weduwegeld. Bogardus had nog een hoop geld te goed van de kerk. Ze hebben veel land ook!

— Mens — de put is niet te dempen .... overal zit schuld .... hij heeft alles door zijn keelgat gejaagd. Uit angst dat ze haar getrouwde kinderen zullen aanspreken neemt ze de wijk naar de patroonskolonie.

— Toch was het een goede vrouw .... ze had een hart voor de armen. Vergeet dat maar niet.

— Dat is zo .... 't Was de dochter van Trijn Jonas .... Och, och .... als ik aan Trijn denk ....

— Dan zou je zeker wel weer in 't kraambed willen, hè, lachten de vrouwen.

Ze liepen naar het jacht van Govert Loockermans om Anneke Jans nog eens de hand te drukken; haar nog eenmaal in de ogen te zien. Er was niemand die er behagen in had dat zij hen verliet.

Dit had Griet Reynierse kunnen zijn, maar die was uit Nieuw Amsterdam verbannen, samen met Jan Salee. Er was niemand, die de geschiedenis met de rode rok ophaalde.

Hoe de mannen van Nieuw Amsterdam over het vertrek van Anneke Jans dachten, kwamen de vrouwen niet te weten. Hendrik Kip, de kleermaker, snoerde de praatgrage mond van zijn eega met een krachtig woord. Anneke zou, zodra zij geld kreeg uit Holland, haar schuld voldoen en daarmee basta. Hij wist dat hij haar, ook al zou zij in gebreke blijven, nooit zou manen.

Er was geen tweede vrouw in Nieuw Amsterdam als Anneke Jans Bogardus, die op gezette tijden met haar fijne vingers zijn stoffen zou keuren, met hem zou praten.... en hem zou aanzien met dat lachje — dat fijne trekje van een dame.

— Ja — je zult haar wel missen, sarde zijn vrouw, die iets moest wegslikken van jaloezie.

(Wordt vervolgd.)

„Laat Uw licht alzo schijnen..."

Door Rev. D. N. Habermehl

BIJBEL EN DOODSTRAF

Het is niet onwaarschijnlijk, dat de wet-McGee, tot afschaffing van de doodstraf, de volgende maand weer in bespreking zal worden genomen op Parliament Hill te Ottawa; en dat er dan wel een bepaalde beslissing zal worden genomen.

Wij mogen rustig verwachten, dat de discussie over deze zaak weer in omvang en heftigheid zal toenemen, naarmate de dag van de behandeling van het wetsvoorstel nadert. Er zullen er weer heel wat van ons zijn, die, gewild of ongewild, in deze discussie betrokken worden. En wat moet je dan zeggen? Moet je er voor zijn, of er tegen? Wie er enig benul van heeft, wat er zoal omgaat op het terrein van onze kerken, weet wel, dat de meeste van onze mensen er tegen zijn: *dus* ben je 't ook maar. De moeilijkheid komt echter, als ze je gaan vragen, waarom je er tegen bent; en dat doen ze vast. Daarom hopen we, dat het onderstaande U mag prikkelen tot hernieuwde Bijbelstudie.

Door velen wordt de afschaffing van de doodstraf verdedigd met een beroep op de waarde van het leven als zodanig. Zij zeggen: er gaat niets boven het *leven*. Alles, wat het leven bedreigt of schaadt, is zonde, en ongeoorloofd; en alles, wat het leven bevordert, is als zodanig goed. Wij weten, dat de Bijbel het zo niet ziet. In de Bijbel gaat de gerechtigheid, de eer van God, de belijdenis van Zijn Naam enz. in waarde uit boven het leven; wij moeten bereid zijn, daarvoor ons leven te geven. Zoals Christus ons dat heeft voor-gedaan.

Anderen zeggen: misdadigheid is eigenlijk een *ziekte;* de een lijdt aan een maagkwaal, de ander aan kanker, en een derde aan een zucht tot stelen, brandstichten of vermoorden. En zo goed als je een kankerpatient niet in een gevangenis opsluit, mag je dat ook een moordenaar niet doen; ook die laatste man heeft recht op *verpleging*.

Alle overdrijving schaadt; dat geldt ook hier; er wordt in elk geval van misdadigheid al nauwkeurig nagegaan, in hoeverre er sprake is van een geestelijk-gestoordzijn; het oordeel van de rechter zal uitvallen, al naar dat de uitslag van dit onderzoek is. Het blijkt steeds weer, dat het toch mogelijk is, dat volkomen normale mensen de vreselijkste gruweldaden verrichten.

En daarom kunnen we de zaak van de afschaffing van de doodstraf ook niet afdoen met een eenvoudig: "Sin is Sickness".

Overigens zou het goed zijn, als een van onze psychiaters over dit onderwerp eens schreef in ons blad; wij zouden dan terzake kundig worden voorgelicht op dit punt.

Keren wij ons nu tot datgene, waar het ons in dit artikel eigenlijk om gaat. Dat is de vraag: *Kunnen wij ons op de Bijbel beroepen tegen de afschaffing van de doodstraf?*

In het algemeen wordt deze vraag in onze kringen bevestigend beantwoord. Naar mijn gedachte berust dat dan echter meer op een oppervlakkig lezen van een paar teksten in de Bijbel dan op een getuigenis van de Bijbel zelf.

Het is waar, dat in de Mozaische wet op moord de doodstraf staat. Niet alleen op moord; ook nog op vele andere zonden, zoals: mishandeling van vader of moeder; het roven en onwettig verkopen van een mens; het vervloeken van vader en moeder; dood door nalatigheid; het eten van bloed; een indringen in de ambtelijke dienst; werken op de Sabbath; Godslastering enz. enz. Van mensen, die zich schuldig maken aan dergelijke zonden, wordt ook gezegd: zij zullen zekerlijk ter dood gebracht worden. En al staat dat er nog zo dikwijls en nog zo duidelijk, wij denken er niet meer aan, om zulke zonden met de doodstraf te straffen. Laten we ons dat eerst maar eens realiseren.

Wij houden ons alleen nog aan de Mozaische voorschriften in gevallen van *moord*. In die gevallen gaan wij ons ineens wel op de Bijbel beroepen. En daar zit ook wel iets in. Moord is een vreselijke zonde. Zo ziet de Schrift het ook; vandaar, dat de regel is: doodstraf.

Op deze regel zijn echter uitzonderingen. Wij lezen van moordenaars, die niet met deze straf worden gestraft: Kain, Mozes, David, Simeon en Levi.

Er waren gevallen, dat de doodstraf vervangen mocht worden door het betalen van een losgeld (Ex. 21:30); ten aanzien van slaven (op wie het "want naar het beeld Gods heeft Hij de mens gemaakt" van Gen. 9:6 ook slaat) zijn de bepalingen niet zo streng als ten aanzien van vrijen; zie Ex. 21:20 - 32. De sociale situatie speelt een rol bij de strafwetgeving.

Belangrijker dan dit gemanouvreer met teksten is echter de vraag naar de *achtergrond* van de doodstraf op moord. Die achtergrond is tweeërlei:

1. De Oudtestamentische beschouwing van het bloed als *zoenbloed*;
2. Het vergeldingsrecht, zoals dat gold in de eerste periode van Israëls volksbestaan.

1. *BLOED IS ZOENBLOED, EN DAAROM HEILIG.*

Zie vooral Lev. 17:11: "Want de ziel van het vlees is in het bloed en Ik heb het u op het altaar gegeven om verzoening over uw zielen te doen, *want het bloed bewerkt verzoening* door middel van de ziel".

De voorstelling van zaken is deze: door de zonde staan wij schuldig tegenover God; deze schuld is nergens mee af te betalen dan met ons leven, met ons bloed.

De Enige, die recht heeft op ons bloed, en die het dan ook nemen mag, is God. Daarom mogen wij het bloed van onze naaste niet vergieten; wij vergrijpen ons daarmee aan iets, dat alleen aan God toekomt. En daar staat dan de doodstraf op.

Door onze zonde is echter de hele schepping gevallen, en heeft God ook recht op het bloed van de dieren; bovendien staat het bloed der dieren voor ons eigen bloed. Daarom mogen wij ook het bloed der dieren niet zomaar vergieten; we moeten onze dieren slachten in de nabijheid van God, en Hem dat bloed dan geven (Lev. 17:4), of als we ergens anders bloed vermorsen, moeten we het met aarde bedekken (Lev. 17:13); in geen geval mogen we het bloed der dieren *eten;* het komt alleen aan God toe, als afbetaling van schuld tegenover Hem (Lev. 17:10-14; Num. 35:33-34). Prof. Dr. Gispen zegt het in zijn Commentaar op Leviticus 17 zo: het "komt hierop neer, dat het bloed als middel om te verzoenen voor het altaar gereserveerd moet blijven, door niemand genoten mag worden dan door Jahve".

Steeds, wanneer wij lezen van gebruik van bloed in de godsdienstige ceremonies van Israel worden we herinnerd aan de verzoenende, reinigende en heiligende kracht van dit bloed, als afbetaling van de schuld voor God. Verg. ook Hebr. 9.

Na Johannes' "Zie het Lam Gods, dat de zonde der wereld wegneemt" weten wij, dat ons bloed nu, na Christus' bloedstorting, niet meer is, wat het onder het Oude Verbond was: Zoenbloed. Daarmee vervalt de speciale *heiligheid* van ons bloed, of liever: van het bloed van alle mensen en dieren. En daarmee vervalt weer de *grond* voor de doodstraf als straf op het vergieten van het bloed.

2. *HET VERGELDINGSRECHT IN DE EERSTE PERIODE VAN ISRAELS VOLKSBESTAAN.*

We moeten goed onderscheiden tussen Bloedwraak en Vergeldingsrecht. Bloedwraak is, wat Lamech deed: "Ik sloeg een man dood om mijn wonde, een knaap om mijn striem" (Gen. 4:23-24).

Dit principe leidt tot steeds grotere moordpartijen, zelfs tot uitroeiing van hele stammen.

Bij het volk Israel mag voor een dergelijke bloedwraak, waarbij wraakgevoelens het enige motief zijn, geen plaats zijn.

Aan de andere kant moest het kwaad echter wel gestraft worden. Een voldoende sterk centraal gezag om het kwaad te straffen was er echter de eerste tijd van Israel volksbestaan nog niet; dat zou pas komen in de tijd van de koningen.

Voor die tijd was Israel in maatschappelijk opzicht heel geen eenheid. Het volk was opgesplitst in vele stammen en families.

Bij dit ontbreken van een centraal gezag om recht te spreken, stelt God nu een regel in, waardoor toch op een effectieve manier de misdaad onder het volk wordt gestraft. God maakt iedere Israeliet tot Losser, Go-el, van zijn naaste bloedverwant; en deze Losser krijgt dan, naast verschillende andere, onder meer de taak om een halsmisdaad te straffen; in die functie heet hij dan de *bloedwreker*. Maar hij mag zich in dat werk dan niet laten leiden door wraakgevoelens, maar alleen door het gebod, dat boven alle straffen staat: "leven om leven, oog om oog, tand om

(Zie volgende pagina)

VOOR DE BESTE JAREN VAN UW LEVEN

Iedereen wil sparen en in staat zijn een gelukkiger en rijker leven te genieten.

OM CANADEZEN TE HELPEN SPAREN stelt de regering van Canada elk jaar de ingezetenen van dit land in de gelegenheid om hun spaargelden op te bouwen met Canada Savings Bonds.

MEER DAN TWEE MILLIOEN CANADEZEN hebben meer dan drie billioen dollar gespaard op deze veilige, gemakkelijke wijze.

DE GROTE POPULARITEIT van Canada Savings Bonds komt voort uit hun ongewone kenmerken:

- Zij zijn eenvoudig aan te schaffen, hetzij contant of in maandelijkse termijnen of U kunt ze krijgen op het salaris spaarplan waar U werkzaam bent.
- Zij zijn verkrijgbaar in coupures van $ 50 tot $ 5000.
- Iedereen mag ze bezitten (zelfs kinderen) met een limiet van $ 10,000 in de nieuwe uitgifte.
- Zij keren rente uit in jaarlijkse coupons, of in het geval van geregistreerde obligaties per cheque.
- Zij kunnen ten allen tijde worden verzilverd bij elke bank tegen nominale waarde plus rente.
- Het zijn eigenlijk dollarbiljetten met aangehechte rente-coupon. Vul eenvoudig Uw naam in aan de achterkant van de obligatie en ontvang Uw geld.
- Zij worden volledig gegarandeerd door de Regering van Canada. Het is altijd een veilig gevoel om een reserve in dit land bij de hand te hebben — en er is geen veiliger of gemakkelijker manier om te sparen dan met Canada Savings Bonds.

Obligaties voor dit jaar zijn thans verkrijgbaar.

KOOP NU DE NIEUWE

CANADA SAVINGS BONDS

CONTANT OF OP TERMIJNEN BIJ ELKE BANK, ERKEND BELEGGINGSKANTOOR, MAKELAAR IN EFFECTEN, AANDELEN EN BELENINGSMAATSCHAPPIJ OF VIA HET SALARIS SPAARPLAN VAN UW FIRMA.

IVOROL ook in Canada

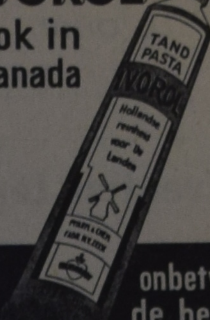

onbetwist de beste tandpasta

Imp. VAN'S IMPORTING
P.O. Box 826, Hamilton, Ont.
Tel. NE 4-8614

YOUNG PEOPLE SOCIETIES
CHURCH and SCHOOL LIBRARIES

We supply all the books, recommended by The Young Calvinist Federation, and by The National Union of Christian Schools.

Suk's Bookhouse

47 North Street - ST. CATHARINES, ONT. - M.U. 4-2035

"WIBO" TRAVEL SERVICE Ltd.
LONDON, ONT.

AGENTEN VAN ALLE SCHEEPVAART- EN LUCHTVAARTLIJNEN

Vliegen werd goedkoop

Per 1 MEI j.l. $ 33.00 prijsverlaging
Per 1 OCTOBER j.l. wederom $ 18.00 verlaagd.
RETOUR Montreal—Amsterdam NON-STOP
DC-7 Prop. $ 442.80 per DC-8 Jet $ 496.80
17-daagse retours nog belangrijk lager!
Volledige service bij passagebespreking per SCHIP of VLIEGTUIG voor Familieleden uit Holland.
POSTIAN BUILDING - Tel. GE 2-8373 - 395-397 DUNDAS ST.
Open tot 5.30; Vrijdag tot 9 uur; Zaterdag tot 1 uur.
Vraag naar JOS. BOERKAMP

BIJBEL EN DOODSTRAF

(Vervolg van pag. 6)

tand, hand om hand, voet om voet" (Deuter. 19:21).

Wanneer er dus een geval van doodslag was in Israel, wist onmiddellijk iedereen, wie aangewezen was om als bloedwreker op te treden, en hoe de moord dan gewroken moest worden.

De achtergrond van het "Leven om leven ect." is de gedachte van het behoud van het evenwicht tussen de verschillende stammen. Zie hiervoor Prof. Dr. A. Noordtzij in Korte Verklaring van Numeri, blz. 353 en 354.

Hij schrijft daar o.a. "De Go-el is de hersteller van de familie: hij voorkomt, dat de familie in enig opzicht schade lijdt. Die schade nu heeft ze ook geleden door de gewelddadige dood van een harer leden. Ze heeft vermindering van bloed, d.i. van leven ondergaan. Nu moet dat evenwicht worden hersteld. De dode keert niet terug; dus moet de familie van de moordenaar ook vermindering van leven ondergaan. Dat doet de bloedwreker, wiens taak echter geen wraak is, maar het herstellen van evenwicht."

Later, wanneer er in Israel een cnetraal gezag gekomen is, is er voor deze persoonlijke vergelding geen plaats meer in Israel. De noodzaak van de handhaving van het stam-evenwicht komt nu te vervallen; Israel wordt een eenheid, een volk in maatschappelijke zin. Het eenvoudige vergedingsrecht maakt nu plaats voor een officieel strafrecht, waarin de overheid optreedt om de misdaad te straffen. Ook het "leven om leven etc.", verliest nu zijn zin; het past niet meer in de veranderde maatschappijstructuur. Er komt nu ruimte voor een meer genuanceerde en gedifferentieerde rechtspraak.

Een beroep op het "leven voor leven . . ." ter verdediging van de doodstraf *nu* mist dan ook alle zin. Christus heeft er trouwens al duidelijk mee afgerekend in Matth. 5:38-47.

En dat brengt ons dan vanzelf op Rom. 13. Met het verdwijnen van de uitgesproken stammen-opbouw van Israel is het vergeldingsrecht opgeheven en heeft God de bevoegdheid om te straffen gegeven aan de centrale overheid. *Hoe* die overheid die bevoegdheid moet uitoefenen, wordt niet gezegd. Er wordt alleen maar gezegd: "Zij draagt het zwaard niet tevergeefs" . . ., maar wij moeten aan dat "zwaard" niet te veel conclusies verbinden. Er ligt niet meer dan dit: de overheid mag en moet het kwaad straffen; en mag daarbij zelfs het zwaard hanteren, doden. Er ligt in Rom. 13:4 geen *bevel* om de doodstraf toe te passen. Wanneer de overheid haar gezag kan uit oefenen en het kwaad kan straffen op een andere, en misschien betere, manier, dan vindt zij daartoe in Rom. 13 de vrijheid. Er ligt in Rom. 13 wel, dat een overheid nooit verhinderd mag worden ,om, in gevallen, waarin zij het nodig acht, de doodstraf toe te passen. De situatie is nu echter zo, dat de overheid zelf zegt: wij vinden het toepassen van de doodstraf in het burgerlijk strafrecht in onze tijd niet meer nodig.

In het licht van Rom. 13 zou het misschien mooier zijn geweest, wanneer de overheid de doodstraf niet meer zou hebben toegepast, zonder deze straf officieel te laten afschaffen. Aan de andere kant geloof ik niet, dat de afschaffing van de doodstraf, op de manier waarop het nu wordt geprobeerd, in strijd met Rom. 13 kan worden genoemd.

• • •

De vraag, waar we in dit artikel mee bezig waren, luidde: Kunnen wij ons op de Bijbel beroepen tegen de afschaffing van de doodstraf?

Afgezien van een zekere reserve ten aanzien van Romeinen 13:4, geloof ik deze vraag ontkennend te moeten beantwoorden. Vooral het beroep of het Oude Testament is zwak en getuigt van te weinig inzicht in de achtergronden van de Oudtestamentische wetgeving.

Voor wij ons in deze zaak een oordeel aanmatigen, moeten wij eigenlijk meer tot klaarheid komen ten aanzien van allerlei vragen. Bijvoorbeeld: is de doodstraf een *billijke* straf? is ze de *beste* straf? is onze overheid in staat haar taak uit te oefenen zoals dat behoort, na aanneming van de wet Mc.Gee?

Vragen, waar wij anderen uit onze kring eens over zouden moeten horen, die terzake kundig zijn.

Laten wij onze overheid ook ten aanzien van deze zaak in onze persoonlijke en publieke gebeden gedenken.

D. N. Habermehl

HIER HEERST DE DOODSTRAF!

Het kaartje geeft aan, hoe de toestand zou zijn, als Canada de doodstraf had afgeschaft. Het is duidelijk, dat in verreweg het grootste deel van de wereld de doodstraf nog bestaat.

De strijd rond de doodstraf is vooral in de Ver. Staten een steeds weer terugkerende actie. Oorspronkelijk was het aantal staten aldaar, dat de doodstraf had afgeschaft groter dan de 9 van thans. Nog tien andere staten, w.o. New York, hadden de doodstraf eveneens afgeschaft, maar zagen zich genoodzaakt, door de toenemende criminaliteit, deze straf weer in te voeren. Elk jaar worden er in de Ver. Staten thans meer dan 40 mensen op gerechtelijk bevel ter dood gebracht.

In Zuid-Amerika is de doodstraf bijna geheel verdwenen, waartoe Venezuela reeds in 1863 het initiatief nam.

Afrika erkent de doodstraf over bijna het gehele continent. In verschillende landen, die pas hun onafhankelijkheid hebben verworven, gaan stemmen op, de doodstraf af te schaffen.

In Europa werd kort na de oorlog in verschillende landen de doodstraf weer ingevoerd ingevolge wetswijzigingen, die echter later weer ongedaan werden gemaakt. In geval van oorlog kunnen deze staten echter weer van de doodstraf in de praktijk gebruik maken.

België kent wettelijk nog steeds de doodstraf, die echter bij hoge uitzondering wordt toegepast. Zo werd in de periode van 1865—1944 slechts éénmaal de straf voltrokken.

Rusland schafte de doodstraf in 1947 officieel af. Voor politieke overtredingen blijft toepassing van de doodstraf echter mogelijk.

In Azië is de doodstraf, met uitzondering van Israël en Nepal overal in zwang en wordt deze straf af en toe ook uitgesproken.

Australië kent ook de wettelijke doodstraf, behalve in de staat Queensland. In zeer zware gevallen wordt de straf uitgevoerd, meestal wordt echter gratie verleend, zoals overigens in de meeste landen waar de doodstraf bestaat.

And so it happened . . .

The following newsitems, found in two North American newspapers, some three weeks apart, show clearly what can be organized to mislead the common people into nationalistic hatred against another country.

— *Human Events* (Washington), Sept. 15, 1960

From anti-Communist Latin Americans in the Capital, *Human Events* learns of some daring schemes which the Reds are hatching. They . . . project a "phony" invasion of Cuba, to be propagandized as a genuine attempt to overthrow Castro. This is quite a dilly, if the Reds can pull it off, and it has real anti-Castro Cubans here very much worried. Here is, how the Reds have planned it:

> A small group of Cubans (in reality secret agents of Castro) have been recruiting in Florida volunteers who genuinly want to invade and overthrow Castro. These sincere volunteers are "dupes" and don't know it. They are being sent to a hideout in neighboring Caribean territory, where they are being supplied arms of U.S. manufacture. They will sail to Cuba, storm some beach in the island, penetrate the interior and then will be betrayed into a *cul-de-sac* (where they will have to surrender to Castro) by the secret Castro leaders who recruited them.
>
> Then — runs the script — Castro will display the captured American arms and call for UN investigation and censure of the US . . . (The Canadian Intelligence Service).

☆

Globe and Mail, October 7, 1960:

U.S. FLAG, ARMS SEIZED
27 INVADE CUBA CLASH
WITH ARMY

HAVANA, Oct. 6 (Reuters) —

A 27-man counter-revolutionary force, including three North Americans, landed on the north coast of Cuba's Oriente Province and clashed with army troops Wednesday, according to a Cuban Army statement issued here today.

The leader of the invaders, identified as Armentino Feria, was killed, one man was wounded and two were captured in the clash, the statement said. The two prisoners were being questioned.

...*Troops and peasants*' militia were in pursuit of the invaders "who cannot escape," the statement added.

It said the peasants told the army the group came from the United States and there were three North Americans among them.

The army said it had seized a U.S. flag from the group, three mules carrying ammunition, seven rifles and a U.S. Army training manual.

The statement accused the United States of open activity during recent weeks "to promote at all cost counter-revolutionary outbreaks, terroristic acts and all other activities aimed at disrupting the Cuban revolution."

It added that U.S. activities redoubled after Cuban Premier Fidel Castro made his speech in the United Nations General Asembly in New York last month.

☆

Our question: "Why should invaders endanger themselves with a foreign flag?"

SECOND NORTH-AMERICAN TOUR

by celebrated Dutch Organist

FEIKE ASMA

This year again many top request numbers like Mendelssohn's Sixth Sonata (The Lord's Prayer), Guilmant's Funeral March and Angel Song, Toccata's by Dubois and Andriessen, Boelmann's Suite Gothique, Psalm and Hymn arrangements by Jan Zwart and Feike Asma.

Audience participating by joining in the singing of the Chorals

List of Recitals:

October	22	BROCKVILLE, Ont., First Presbyterian Church	
„	24	BRANTFORD, Ont., First Baptist Church	
„	25	ST. CATHARINES, Ont., Knox Presbyterian Church	
„	26	HAMILTON, Ont., Central Presbyterian Church	
„	27	KINGSTON, Ont., St. George's Anglican Cathedral	
„	29	TORONTO, Ont., St. Paul's Anglican Church	
November	1	CHATHAM, Ont., Park Street United Church	
„	2	LONDON, Ont., Metropolitan United Church	
„	4	MONTREAL, P.Q., Notre Dame Cathedral	
„	6	GRAND RAPIDS, Mich., La Grave Christian Reformed Church with Prof. Swets and his A Capella Choir	
„	8	GRAND RAPIDS, Mich., Central Reformed Church	
„	10	OWEN SOUND, Ont., Knox United Church	
„	12	OSHAWA, Ont., Simcoe St. United Church	
„	14	WINNIPEG, Man., Westminster United Church	
„	15	FORT WILLIAM, Ont., St. Andrew's Presbyterian Church	
„	16	BRANDON, Man., St. Paul's United Church	
„	18	EDMONTON, Alta., McDougall United Church	
„	22	NEW WESTMINSTER, B.C., Queens Ave. United Church	
„	23	VICTORIA, B.C., Metropolitan United Church	
„	26	VANCOUVER, B.C., Canadian Memorial Church	
„	30	SARNIA, Ont., St. Andrew's Presbyterian Church	
December	2	TOPEKA, Ka., First Presbyterian Church	
„	4	ATCHISON, Ka., St. Benedict's College	
„	9	Metropolitan United Church TORONTO, Ont.	Christmas Concert
„	15	Knox Presb. Church ST. CATHARINES, Ont.	„ „
„	16	Central Presbyterian Church HAMILTON, Ont.	„ „
„	19	First Baptist Church BRANTFORD, Ont.	„ „

The Christmas concerts will be featuring a 150 voice Choir consisting of the combined voices of The Netherlands Choral Society Hamilton, Christian Choir "New Life" St. Catharines, the Choirs of Central Presbyterian Church Hamilton and Knox Presbyterian Church St. Catharines, The Christian Reformed Choir Brantford.

This tour is under the auspices of the K.L.M. Royal Dutch Airlines.

Politieke Ontwikkeling

Een nieuwe ontwikkeling op het Canadese politieke toneel begon in het eerste deel van deze eeuw merkbaar te worden en de tarievenkwestie, die eertijds bijna uitsluitend en alleen bestond en vroeger de twee grote partijen, Conservatieven en Liberalen, verdeeld had, werd overschaduwd. Een waarlijk national geest was in dit land aan het groeien; men streefde er naar Canada's individualiteit te vestigen als een gemeenschap, die zich zowel van Brittannie als de Verenigde Staten onderscheidde.

Sir Wilfred Laurier, de grote Liberale leider, was in het bijzonder een vertegenwoordiger van deze nieuwe geest. Hij zag de waarde van het koningsschap in en was een trouw onderdaan; tegelijkertijd vreesde hij, dat de Britse regeringspolitiek in Canadese zaken zou overheersen. Daarom streefde hij er in zijn politiek naar de handhaving van de relatie met Brittannie te combineren met vrijheid van handelen aan de zijde van Canada.

De toenemende kracht van dit idee en de uiteindelijke steun, die het kreeg van beide partijen, werd duidelijk bij het uitbreken van de Eerste Wereldoorlog, toen beide partijen er op stonden dat Canada voor zichzelf de omvang en de aard van haar bijdrage aan mensen en wapenen moest bepalen.

Onder Mackenzie King, Laurier's opvolger als Liberale leider, won deze neiging tot nationale autonomie verder veld, tot nu, onder de British Commonwealth of Nations — waarvan Canada lid is — de Kroon een symbool is van gezamenlijke trouw, die geen beperkingen oplegt aan de volledige vrijheid van de verschillende dominions om hun eigen zaken te behartigen.

De periode van de Grote Depressie (1930 — 37) bracht de tarievenkwestie als een politiek geschilpunt nog verder op de achtergrond. Het idee van onbeperkte vrije onderneming had het zwaar te verduren tijdens de depressie, zowel in Canada als de Verenigde Staten.

De reactie hierop in Canada was het Regina Manifest van de C.C.F., dat het ontstaan van Canada's derde partij aankondigde, de Canadian Co-operative Federation, die ingrijpende sociale en economische hervormingen voorstelde. Zij was een opstand van de agrarische streken in het Westen op een socialistische grondslag. En zij behaalde een overweldigende meerderheid in de Westelijke provincie's en veroorzaakte opschudding onder de twee oudere partijen.

William L. Mackenzie King

William L. Mackenzie King, die gedurende vele jaren de Liberale Eerste Minister was, zal men zich blijven herinneren als Canada's meest geslepen politieke leider, want hij was het langst aan het bewind van alle politieke leiders in de Britse geschiedenis. Maar de opschudding, door de C.C.F. teweeggebracht, drong Mackenzie King langzaam naar de linker zijde. Geleidelijk aan en voorzichtig voerde hij enige beginselen in van een staat met een stelsel van sociale verzorging, zoals een toelage voor moeders, kindertoeslag, werkloosheidsverzekering en ouderdomspensioen.

Met het aanvaarden van deze maatregelen en het feit, dat de programma's, zowel van de Conservatieve als de Liberale partij, steeds meer een politiek van vele hervormingen op ander gebied bevatten, die eertijds beschouwd werden radicaal en socialistisch van aard te zijn, zijn de partijverschillen nog minder scherp afgebakend geworden.

De zaak is, dat de politieke kwestie's heden in Canada in een staat van voortdurende verandering zijn. Dit verklaart het feit, dat op de onlangs gehouden conferentie van de leden der Liberale Partij in Kingston, Ontario, gevraagd werd om een nieuwe kijk op de dingen teneinde nieuwe problemen op te lossen". Zo'n periode van verandering verklaart ook de vorming van nieuwe partijen, zoals onlangs het samengaan van de Trade Unions met de C.C.F.

Al deze proefnemingen en veranderingen, die tot gevolg kunnen hebben, dat de kiezers nieuwe banden leggen, is een onderdeel van democratie en groei. Bovendien zijn alle Canadese politieke partijen zich er wél van bewust, dat de vraagstukken van de atoomeeuw niet langer binnenlandse, nationale problemen zijn — het zijn wereldproblemen, welke door geen land genegeerd kunnen worden. (C. S.)

DE CANADESE DRUG STORE

Iedereen, die gewend is aan de apotheken van Europa, zal de eerste kennismaking met een Canadese drugstore met verbazing vervullen. De grote, lichte drugstore, dikwijls met zelfbediening, die men hier vindt, heeft zich door een bepaalde gang van zaken ontwikkeld.

De eerste apothekers werden in Europa opgeleid en wanneer zij naar Canada kwamen, begonnen zij winkels gelijk aan die in het oude vaderland, die gewoonlijk slechts recepten klaarmaken.

In de Canadese nederzettingen van de pionierstijd was de plaatselijke pharmaceut dikwijls de enige, tot wie men zich kon wenden om raad in geval van ziekte. De apotheek werd het middelpunt van de gemeente en in de loop der jaren ging men voor vele verschillende dingen naar de apotheek toe. Dientengevolge begon hij cosmetische artikelen te bestellen voor de dames en scheerzeep en haarwater voor de heren.

De apotheker was een ervaren scheikundige en dus kwamen de vroegere fotografen bij hem voor hun chemische benodigdheden. Het is daarom heel natuurlijk, dat bijna alle moderne Canadese drugstores foto-artikelen verkopen.

Al deze gemakkelijke extra service op verschillend gebied moet de newcomer echter niet de grond- opzet van een drogisterij, zoals hij die in zijn vaderland kende, uit het oog doen verliezen. De Canadese drugstore is bovenal een winkel voor pharmaceutische producten, geneesmiddelen en ziekenkamer-artikelen. Aan de hand van de instructie's van Uw dokter (recepten) maakt de geschoolde apotheker, die een vakman is met een Bachelor of Pharmacy graad van een universiteit, precies de verlangde medicijnen klaar. Voor Uw eigen gemak houdt hij aantekening van Uw naam en het recept.

In sommige Canadese provincie's kunnen bepaalde geneesmiddelen in Uw eigen belang slechts verkocht worden, wanneer U zo'n "recept" van Uw dokter hebt. Voor andere, bekend als patentmiddelen of pharmaceutische middelen is geen recept nodig, maar deze kunnen vele verschillende merknamen hebben, waarmee U misschien niet bekend bent. Uw apotheker is er echter goed mee op de hoogte en hij kan U het juiste middel, dat U nodig hebt, helpen kiezen.

Pharmaceuten hier worden niet dokter genoemd, zoals het geval is in vele Europese landen, maar zij hebben de initialen "BSc Phm" of "Phm B" achter hun naam.

VAN DELFT'S BOOKHOUSE

For Sunday School supplies. Large variety reward tickets, attendance cards and stars, texts and books.

Ask for catalogue.

We still have available 1960 Yearbooks à $ 1.25 postpaid.

223 HESS ST. SOUTH, HAMILTON, ONT.

Waarom !

Waarom zoveel oud-leden terugkeren in de veilige kring van onze eigen onderlinge verzekering tegen operatiekosten.

"Oud-leden", omdat zij indertijd gehoor gaven aan de mooie voorspiegelingen vanwege een of andere verzekering, die het maken van winst als hoofddoel heeft. Toen het echter op uitkering aan kwam, deden zij de teleurstellende ervaring op dat niet het belang van het lid bij die verzekering op de voorgrond stond.

Anderen die, vaak uit onachtzaamheid, nalieten de premie te betalen, met gevolg dat hun lidmaatschap verviel.

En daarna voor hoge operatiekosten kwamen te staan, die uit eigen zak betaald moesten worden. Waardoor zij tot de conclusie kwamen, dat premiebetaling belangrijk voordeliger kan zijn dan "het er maar op aan laten komen".

Uitkeringen die het totaalbedrag aan premies voor tien of twintig jaar overtreffen, zijn geen zeldzaamheid bij onze verzekering. En bij ons is nog niemand het lidmaatschap opgezegd, ook al liepen de uitkeringen in de duizenden!

Waar krijgt een gezin, ongeacht het aantal kinderen onder 18 jaar, een dergelijke protectie voor slechts $ 30.— per jaar? En ongehuwden van 18 jaar en ouder voor het luttele bedrag van $ 12.— per jaar?

Alleen bij onze eigen onderlinge verzekering tegen operatiekosten: The Christian Reformed Co-op. Medical and Hospital Society.

Een vereniging waarvan lid kunnen zijn alle Hollandse immigranten van protestant christelijken huize, wonende in Ontario.

Verwaarloos niet Uw eigen belang

en vraag nog heden ons uitvoerig Inlichtingenboekje, dat U gaarne wordt toegezonden.

CHRISTIAN REFORMED CHURCH CO-OP. MEDICAL & HOSPITAL SOCIETY — BOX 473 — HAMILTON, ONT.

Zend ons per omgaande inlichtingen over uw verzekeringsplan

Naam ....

Post-adres ....

INGEZONDEN:

Good books are good friends

WHERE DO WE GET THEM ?

Dear editor,

It was with great interest that I have read the article of Rev. v.d. Meer about: "Good books are good friends" in C.C. of Sept. 16 1960.

Parents can always use some good advice and help, in bringing up their children. And especially when it comes to *good* books. Now in this article Rev. v.d. Meer advices us as parents to be willing to invest a few dollars in order to obtain good literature for our children. He has, in his life, observed that many parents let their children buy cheap comic books which contain only silly nonsense instead of buying them a few good books.

Rev. v.d. Meer also states that many parents are too cheap to spent money on good books. Now, this *may* be true of some parents, but I assure you that many of us would love to receive a long, long list of good books. And never mind the money. Because the good books which we have been able to buy here for our children are very few and don't take up much of the space on our bookshelves.

We were so happy that last year at Christmas time we could give at least one of the boys a nice book entitled: "The Stowaway." The only trouble was that it was finished in about an hour and then he said, "why didn't that writer go on with the story? He broke it off too soon!" Well after all it has proved its money's worth because many boys and girls from the neighbourhood have been reading it. But anyway, we parents *are* willing to invest a couple of dollars (though you can hardly find a book as cheap as 2 dollars). If we only could buy a good book once a month we all would be more than satisfied. So, because we agree on it that good books are good friends: where can we buy them? I guess our boys have about 8 or 10 books on their shelves which I myself think are all right and they are tired of reading them over and over and they have to be satisfied with what they can get in the public library so, suggestions on good books especially with Christmastime approaching, are more than welcome. And we are really not too cheap to spend even more than a few dollars.

Sincerely G. Wagenaar

☆

DE 1961 KALENDER VAN DE CHRISTIAN SCHOOL HERALD

Enige weken geleden werd in Calvinist-Contact en in "The Christian School Herald" de verschijning van bovengenoemde kalender bekend gemaakt. De ontvangst was dadelijk zeer goed. De leerlingen van de scholen in Sarnia en Hamilton verkochten in twee weken tijd meer dan 400 exemplaren. Over heel het land, zowel in West als Oost, wordt de "silent promotor" voor christelijk onderwijs met vreugde begroet. Er zijn scholen waar men van de "profit" een bibliotheek is begonnen of uitgebreid. Anderen, zowel P.T.A.'s als schoolverenigingen hebben hun aandeel in de winst gebruikt voor versterking van de kasmiddelen.

Reeds zijn thans 2200 kalenders verkocht, zodat nog slechts 800 beschikbaar zijn, welke zullen worden verzonden naar binnenkomst der bestellingen.

De netto opbrengst van deze kalenders zal ten goede komen aan de Chr. High School Societies in Canada.

Met dank voor de plaatsing.

Jan Bevaart

"World Wide Travel Service"

359 WILSON AVE. (Bathurst/Highway 401)
DOWNSVIEW, TORONTO, ONT.

Het enige Nederlandse reisbureau in Toronto.

Wij komen bij U thuis Uw reis bespreken. *Laten Uw reisproblemen onze zorgen zijn.*

ADRIAAN LIMBERTIE

ME 5-5661 - 's avonds HI 4-8280

THE STOWAWAY

by Wm. Rang.

A tremendously interesting book for everyone from 8—80 years.

Price $ 2.50

Send for a copy at once.
It is available now!

Guardian Publishing Co. Ltd.

Box 34, Station "B",
Hamilton, Ont.

⑤

LETHBRIDGE:

Een immigrantenkerk met een devies

DOOR TINI VAN AMEYDE

Als een bedrijvige spin in haar web ligt het daar aan het kruispunt van vijf highways: Lethbridge, een genoeglijke kleine stad met grotestads-allures. Het is voor Zuid Alberta het centrum van handel en industrie en breidt zich voortdurend uit. Ook de veemarkt van het district is daar te vinden. Momenteel beroemt het zich op 33.000 inwoners en op het feit, dat het ook voor de irrigatiewerken het hoofdkwartier is. Van het laatste zijn we niet overtuigd, herhaald werd slechts wat de V.V.V. van Lethbridge adverteert en U weet, dat zulke organisaties soms lichtelijk overdrijven . . .

☆

Met alle gekheid op de stok, de Lethbridgers (is dat correct?) mogen ingenomen zijn met hun stad, die een aantrekkelijke en levendige indruk maakt, vooral wanneer men van het Zuiden binnenkomt. Allereerst ligt daar het kleine vliegveld, op enige afstand van de stad, en daarna wordt de weg aan beide kanten geflankeerd door ultra-moderne motels en fraaie huizen en winkels. Aan de rechterhand liggen dan de veehallen. Het centrum van de stad heeft brede gezellige winkelstraten en bergt enkele industrieën, o.a. landbouwmachines en een meelfabriek.

Deze laatste is geheel in handen van Mormonen, zoals menig ander bedrijf in Zuid Alberta. Van verschillende kanten werd me verzekerd, dat dit gedeelte van onze provincie veel te danken heeft aan de Mormonen, die geholpen hebben om het economisch "op de kaart te brengen." Hoe groot hun invloed op het publieke leven is, moge blijken uit het volgende:

In de meeste hotels en motels kun je een bijbel vinden, daar geplaatst door de Gideons, ook tijdens deze trip hadden we er in elke stopplaats een ontdekt. In het keurige motel te Lethbridge lag echter geen bijbel in de dresserlade, maar The Book of Mormon, de "bijbel" van de heer Joseph Smith. Tot over m'n oren zat ik verdiept in deze interessante lectuur, toen Rev. Andrew Kuyvenhoven, de jonge predikant der Chr. Reformed Church, me afhaalde om het kerkgebouw te tonen en voor de lezers van C.C. iets te vertellen over zijn gemeente. Toen ik in de loop van het gesprek iets losliet over The Book of Mormon in het motel, maakte hij onmiddellijk een notitie, dat daar wat aan gedaan moest worden en — Rev. Kuyvenhoven nu kennende als een voortvarend man — zou het me niet verwonderen als er op het ogenblik een echte bijbel in die lade lag!

☆

Behalve Mormonen wonen er in Zuid Alberta een paar duizend Hutterites en één van hun kolonies is vlakbij Lethbridge. Zij oefenen op het publieke leven echter geen enkele invloed uit, omdat zij zich angstvallig isoleren van de rest der bevolking. Hun streven is om zichzelf te bewaren van de "wereld" (waaronder zij alles verstaan, dat buiten hun eigen godsdienst en de grenzen van hun kolonie valt) en te leven van de grond, die zij bewerken. U herinnert zich misschien nog uit "Alberta aan de Lijn", dat er in de laatste jaren moeilijkheden rezen rond de Hutterites. Zij proberen — vaak door de nood gedwongen — om hun grondgebied uit te breiden of nieuwe kolonies te stichten, waartegen vele farmers protesteren. In de straten van Lethbridge kunt U de Hutterites zien wandelen in hun stemmige kleding, mannen in het zwart met een bolhoed, vrouwen in lange rokken en schorten met een kap op. Beslist net een schilderijtje uit de 17e eeuw.

Wat ons nieuwsgierig maakte, was het grote aantal Japanners, dat in Lethbridge woont. Nette en welvarend uitziende ouders, bolronde kinderen met git-ogen. Ook op het platteland in de omtrek wonen vele Japanners, die er goed boeren en als vlijtig bekend staan. Deze mensen zijn tijdens de laatste oorlog door de federale regering van de B.C. kust verbannen als onderdanen van een vijandig land. Zij werden verder het binnenland in getransporteerd naar Zuid Alberta en Saskatchewan. Het beviel hen daar blijkbaar zo goed, dat zij er ook na de oorlog bleven wonen.

☆

De Chr. Reformed Church van Lethbridge strekt haar armen uit tot bijna aan de Amerikaanse grens toe, c.a. 65 mijl naar het Zuiden. De mensen, die zo ver buiten de stad wonen, zijn natuurlijk farmers, maar zij vormen slechts 5% van het leden-aantal. Het overgrote deel is werkzaam in de industrie, in de veehandel en de rest van het zakenleven. Vermeldenswaardig is, dat er naar verhouding een groot aantal Nederlandse immigranten in Lethbridge woont. Daarom kun je overal zo'n beetje in onze lieve moedertaal terecht, want elke zaak van betekenis heeft minstens één Nederlandse employé. Wat een eldorado voor stotterende nieuwkomers!

De gemeente bezit een nieuw ruim kerkgebouw met aangebouwde pastorie en garage, dat een lust voor de ogen is, zoals U op bijgaande foto kunt constateren. Ook het interieur, in een blonde "finish", is smaakvol. Getroffen werd ik door de woorden, die zich driest en vol belofte rond de preekstoel bogen: "We preach Christ crucified!" Van deze preekstoel gaat de blijde boodschap uit, zelfs als hij niet bezet is.

Rev. Kuyvenhoven, kwiek en energiek, toonde me het mooie gebouw van boven tot beneden, waar we in de basement-zalen de werkstukken van kinderen bewonderen. Tijdens deze tour vertelde hij, dat de kerk was klaargekomen in Maart 1956. Architect was Mr. Chris Withage. Ja, dat is dezelfde man, die aanbood om de kleine Drive-in Chapel in de Crowsnest Pass te ontwerpen en te bouwen.

Mr. Withage is tevens de ontwerper van de gebouwen der Chr. Ref. Church te Granum, Nobleford en Iron Springs, zodat met recht gezegd kan worden, dat hij zijn stempel gedrukt heeft op het landschap van Zuid Alberta. Hij heeft zich nu uit het bedrijfsleven teruggetrokken, maar staat steeds klaar wanneer men een beroep op hem doet. Mr. Chris Withage is wel een eenzame old-timer in een gemeente van na-oorlogse immigranten, maar zelden zal de verhouding oud-nieuw zo hartelijk zijn als hier. Hij is algemeen geliefd en gerespecteerd om het vele, dat hij voor de kerken van het Zuiden heeft gedaan.

In de pastorie wachtte Mrs. Kuyvenhoven ons op en tijdens het genot van het onontbeerlijke kopje spraakwater werd me de ledenlijst der kerk ter hand gesteld. Deze is werkelijk imponerend, omdat het er op lijkt, dat bijna alle gemeenteleden deelnemen aan een of andere tak van kerkelijk werk. Clubs en societies en commissies voor oud en jong bij de vleet. De pastor haalde verder een sprekend staaltje aan van niet-georganiseerd kerkewerk: toen in de afgelopen zomer een der leden, die een bietenfarm heeft, ziek was, zijn dertig mensen een paar maal op de farm wezen uithelpen.

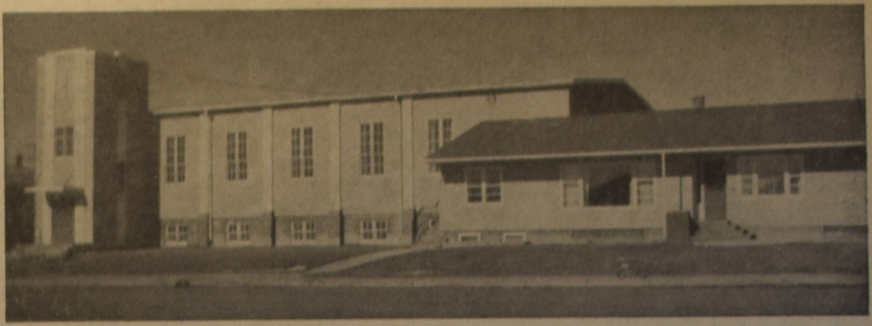

De moderne Chr. Ref. Church met pastorie te Lethbridge, Alta.

Langs deze omweg belandde de conversatie bij de bieten en al spoedig bleek, dat beiden, Rev. en Mrs. Kuyvenhoven, na hun aankomst uit Holland een poos in de bieten gewerkt hebben. De gastvrouw verzekerde me, dat enkele handenbindertjes haar een massa werk geven, maar dat het vroeger in de bieten nog heel wat harder werken geblazen was. Ja, dat geloven we dadelijk! De gemeente van Lethbridge bezit in hen een dominee en domineese, die in elk opzicht naast de ploeterende immigrant kunnen staan, omdat ze vroeger zelf de blaren in hun handen hadden. Zoiets vergeet je niet gemakkelijk.

☆

Niet alleen is er actie binnen deze gemeente, maar de Chr. Ref. Church van Lethbridge heeft ook haar taak gezien tegenover de mensen buiten de kerkmuren. Zeer verheugend is, dat er een dozijn trouwe evangelisatie-medewerkers zijn, die regelmatig "canvassen" in de stad. De Zondagsschool, onder toezicht van Supt. G. De Heer, (die al meer dan 100 leerlingen telt) plukt daarvan ook de vruchten en krijgt steeds meer leerlingen van buiten de kerk. Dit jeugdwerk groeit zo snel, dat men in het begin van dit seizoen naarstig op zoek was naar meer teachers.

In de zomer van 1959 werd voor de eerste maal een Vacation Bible School gehouden, alleen voor buitenkerkelijke kinderen, die door zestig leerlingen bezocht werd. Dit hielp de evangelisatie-commissie weer aan contact met hun ouders, waarvan er dertig vorig jaar de Kerstdienst bijwoonden. Deze zomer werd de V.B.S. door 70 kinderen bezocht, wie zal zeggen hoeveel contacten daaruit weer voortvloeien? Wat een zegen op dit evangesatie-werk! De kerk van Lethbridge mag wel heel blij en dankbaar zijn om dit succes én om de arbeid van haar trouwe werkers.

☆

Elk jaar wordt in deze stad de eerste week uitgeroepen tot Prayer Week voor de gezamenlijke kerken. Gebeden wordt dan voor de eenheid der kerk, voor de vrede en de noden der wereld. Ook de Chr. Ref. Church neemt deel aan deze gebedsweek. Naast deze kerk, die ontstaan is door een toevloed van immigranten na de oorlog, is er in Lethbridge een Reformed Church en in de naaste omgeving een Vrijgemaakte Kerk (te Coaldale) en een Netherlands Reformed Church (te Coalhurst).

Deze laatste gegevens ontving ik van Mr. Harry Venhuis, de scriba, die zo vriendelijk was om iets over de begin-periode van zijn gemeente te vertellen. Mr. Venhuis was eens tuinder in Uithuizermeeden, de Noordelijkste plaats in de provincie Groningen. Hij werkt nu in een Safeway store en woont dicht bij de kerk. Met vrouw en twee kinderen arriveerde hij te Lethbridge in de winter van 1950 op 1951. Tegenslagen zijn hem in Canada niet bespaard: hij is zelf ernstig ziek geweest en Mrs. Venhuis wordt al jaren geplaagd door een chronische ziekte, die haar veel pijn geeft. U weet allen, wat de medicijnen hier kosten, dus U kunt begrijpen, dat de Venhuizen al verbleken, als ze het woordje "drugstore" maar horen . . .

Te Lethbridge werden hun meer kinderen geboren en ondanks Moeder's ziekte loopt de huishouding op rolletjes, daar de oudsten altijd een handje meehelpen. Wat dent U van een 10-jarige dochter, die in haar eentje zestig flessen groente weckt? De oudste, een zoon van 12, is ook een flinke kerel, die heel wat aan kan rond het huis. Hij kwam die avond even met een excuus uit zijn bed, maar ik verdenk hem er sterk van, dat het meer was om even een oogje te werpen op dat rare vrouwspersoon, dat van alles over Lethbridge wou weten voor Calvinist-Contact. Hier is het, boy, ik hoop dat je genoeg Hollands kent om me op de vingers te tikken, als er fouten in staan!

Mr. Venhuis vertelde, dat in Maart 1949 door de Nederlandse immigranten te Lethbridge werd begonnen met het houden van kerkdiensten. In het volgende jaar en onder toezicht van Home Missionary P. J. Hoekstra werd de Chr. Reformed Church geïnstitueerd, zij telde toen 23 families. In November a.s. hoopt men haar 10-jarig bestaan feestelijk te herdenken. Rev. D. J. Scholten, nu van Brantford, Ontario, was haar eerste predikant en bleef tot 1958. In September van dat jaar arriveerde Rev. Andrew Kuyvenhoven, in zijn eerste gemeente. Momenteel telt deze ca. 117 gezinnen, zodat ze in tussentijd meer dan vijf maal zo groot geworden is. Nog belangrijker dan deze getallen vindt Mr. Venhuis echter, dat de kerk zo "evangelisatie-minded" is en zich wendt naar mensen, die niet van Nederlandse oorsprong zijn.

Een duidelijk bewijs daarvoor is ook, dat men in September begonnen is drie diensten op een Zondag te houden, twee Engelse en één in het Hollands. Als je dan bedenkt, dat dit de enige Chr. Ref. Church te Lethbridge is en dat ze nog geen tien jaar bestaat, dan moet je blij zijn om haar vooruitstrevendheid en aanpassingsvermogen, dat God zal zegenen door vele "outsiders" in te brengen. Hij alleen weet hoe hard er in sommige kerken gezwoegd wordt om onze immigranten deze "missionary" blik bij te brengen.

In de classis Zuid Alberta is nog geen christelijke school, een toestand, die heel wat mensen daar een doorn in het oog is. De omstandigheden hebben altijd tegengewerkt: de gemeenten zijn te klein om zelfstandig een school te bouwen en te onderhouden, terwijl de afstanden onderling groot zijn. Toch heeft elke gemeente haar eigen school fonds, waarin al jaren bijgedragen wordt door de leden.

☆

In Lethbridge is reeds land aangekocht voor een lagere school en een high school, maar ook daar kampt men met de moeilijkheid, dat de fondsen nog niet ver genoeg reiken om zelfstandig te beginnen. De Christian School Society had het plan om de andere societies in de omtrek te verzoeken samen te werken en dan voorlopig een school in Lethbridge te bouwen. Over dit plan wordt in deze maanden beslist. Van wat ik hier en daar opving, kreeg ik de indruk, dat ouders van elders erg opzien tegen de afstanden, die hun kinderen dan dagelijks naar school moeten afleggen. Ja, het is een moeilijk geval. Mr. Venhuis was echter verzekerd, dat ook als dit plan onverhoopt niet doorgaat, de society van Lethbridge de mogelijkheid ziet om over een jaar of twee een lagere school te bouwen.

Het was reeds laat in de avond, toen ik afscheid nam van Mr. en Mrs. Venhuis, die zo bereidwillig klaar stonden voor een uit de lucht gevallen en nieuwsgierige bezoekster. De scriba bracht me naar ons Mormoonse motel. Toen ik hem de hand schudde, was het met de gedachte, dat in Lethbridge Chrstian-immigranten wonen, die hun taak tegenover hun geadopteerde vaderland in het zuivere licht zien.

Het geheim van de frisheid en activiteit dezer jonge gemeente ligt ongetwijfeld hierin, dat haar devies niet alleen boven de preekstoel staat, maar dat ze het naar buiten draagt onder de omwonende en zo gevarieerde bevolking:

WE PREACH CHRIST CRUCIFIED!

VAN DELFT'S BOOKHOUSE

Wij zijn ruim gesorteerd in Toneelstukken, voordrachten en samenspraken, muziekboeken, losse orgelmuziek, muziek voor beginners. Grote sortering losse muziek voor zangkoren. Vraagt zichtzending. Bestel vroegtijdig Uw Hollandse Scheurkalender.

223 HESS ST. SOUTH, HAMILTON, ONT.

WILLEM G. POOLMAN
advocaat
notaris
meester in de rechten

330 Bay St., Toronto 1, Ont.
(hoek Bay/Adelaide St.)
tel.: EM 3-1334
's avonds HU 1-8283

NEDERLANDSE EN CANADESE RECHTSADVIEZEN

REISBUREAU

Wilt U een trip maken naar Holland of Uw familieleden over laten komen naar Canada? Wij verzorgen Uw reis per
SCHIP, VLIEGTUIG, BUS en TREIN.
Bel of schrijf ons voor ervaren en betrouwbare service
VRAAG NAAR MEJUFFROUW v. d. SPEK

O. K. JOHNSON & CO., LIMITED

697 Bay Street, Toronto 2, Ont. Tel. EM 6-9488

Speciaal begeleide Kerstvaart naar

HOLLAND

7 DECEMBER*
"ARKADIA"
20.260 TONNEN

HOLLAND VIA
COBH, LE HAVRE, LONDEN
*Vervroegde Kerstafvaart op 19 November

NAAR AMSTERDAM
$191.50 en hoger
enkele reis Toeristenklasse

Gedurende deze Kerstvaart, zal uw Persoonlijke Escorte U helpen met nieuwe vrienden te maken, beleeft meer plezier aan boord de populaire "ARKADIA"—beroemd voor haar extra Toeristen comfort en Toeristen ruimte op elk dek. Heerlijke Hollandse en Canadese keuken toebereid door hoogst bekwame chefs, vriendelijke bediening door ervaren stewards. En gedurende deze gala reis, zal uw Escorte u behulpzaam zijn met advies betreffende het aan wal gaan.

Wendt U tot Uw reisagent of

GREEK LINE

751 Victoria Square, Montreal • 89 King Street E., Toronto
850 W. Hastings Street, Vancouver

INGEZONDEN:

TERUG NAAR HOLLAND ?

Kitchener, Ont.
14 October 1960.

Geachte Redacteur,

Met grote belangstelling heb ik dat stuk gelezen onder het motto "Terug naar Holland."

Het was mij waarlijk uit het hart gegrepen. Mag ik zo vrij zijn om hier nog een paar dingen aan toe te voegen?

Ik ken ook gezinnen die weer naar Holland gaan en er zijn er bij die hier best geboerd hebben.

Grote gezinnen gaan maar weer naar Holland toe omdat het daar zo goed is. Kwamen jaren geleden hier en hebben zich door de vele beslommeringen geworsteld, meestal met behulp van hun kinderen. Emigreerden voor hun kinderen en gaan nu weer terug voor zichzelf.

Toen ik zo'n emigrant vroeg wat zijn kinderen hier van dachten, kreeg ik te horen dat die niets te zeggen hadden.

Hoe is het mogelijk! De meeste kinderen weten niets van Holland meer, zijn vercanadeesd, gingen hier jaren op school en moeten nu naar Holland terug, voor hen een vreemd land. Jaren bij de Hollandse school ten achter. Omdat Pa terug wil, vaak gesteund door zijn vrouw.

Hier moet leiding gegeven worden, hier moet dringend gewaarschuwd worden voor deze ernstige stap.

Vijf jaren geleden werd mij duizend gulden per maand aangeboden indien ik weer naar Holland kwam. Ik heb toen mijn kinderen eerst gevraagd wat die er van dachten. Die vonden het verschrikkelijk. Ik ben toen hier gebleven en heb daar nog geen dag spijt van gehad. Verdien relatief nu belangrijk minder maar kan per slot van rekening niet meer dan drie maal per dag eten.

Zonder enige twijfel worden er fouten gemaakt door de voorlichtingsdienst in Holland, maar laat men nu niet direct die aanwijzen als het zwarte schaap. Per slot van rekening komt zo'n ambtenaar niet met een lijst van de verongelukten of minstgeslaagden. En de toekomstige emigrant is nu eenmaal ingesteld om die dingen te horen die hij hoopt zelf te bereiken. Allemaal heel menselijk. Gaat het goed dan laat hij nooit meer iets van zich horen, maar o wee als er ook maar de minste tegenspoed is, dan bestaat de voorlichtingsdienst uit schoften die hem en zijn gezin Holland uitgepraat hebben.

Ik geef grif toe dat er hier in Canada veel is dat niet deugt, naar onze begrippen althans. Helaas wordt na enige tijd alles in Holland veridealiseerd en is men vergeten waarom men eigenlijk wegging.

Het is verbijsterend, als ik de opmerking maak dat in Holland heus ook niet alles koek en ei is en er zeer moeilijk een huis te krijgen is, ik altijd als antwoord krijg "Oh, dat komt wel goed".

Vele landen in Europa hebben het momenteel zo goed omdat zij goedkoop kunnen werken en enorme orders uit de Amerikaanse landen krijgen. De afvoer van goud uit Amerika als tegenwicht van de ongelijke betalingsbalansen is daar het bewijs van.

Maar laten wij eens veronderstellen dat Amerika, dat toch ook niet van plan is om met een stijgende werkloosheid te blijven zitten, eens maatregelen gaat nemen door sterk verhoogde invoerrechten of andere maatregelen om eigen industrie te redden.

Dan is het afgelopen met die hoogconjunctuur in Holland en zitten ze daar in een minimum van tijd met duizenden werklozen. Geloof mij het teken staat aan de wand.

Wie de Canadese kranten van de laatste veertien dagen wat aandachtiger gelezen heeft, zal het zeker wel opgevallen zijn hoe actief de diverse kamers van Koophandel in verschillende plaatsen reeds zijn, met paginas grote bekendmakingen van "Koop Canadese goederen." Er zijn ook nog andere maatregelen te nemen. Dat komt nog.

Zonder enige twijfel zijn er vele gezinnen die het beslist niet voor de wind gaat. Vooral diegene die geen steun van grote kinderen hebben.

Ik ken schrijnende gevallen, maar er zijn daar velen bij die totaal geen moeite doen om ook maar een beetje in de Canadese samenleving te integreren.

Terwijl hier duizenden Canadezen wonen, die onmiddellijk bij je aan de bel zouden trekken als ze wisten dat je hun hulp nodig had. Vele Hollanders blijven plakken bij hun landgenoten en leren nooit de taal. Hebben zich zo voorgehouden dat dat niet te leren is dat ze maar geen moeite doen.

Terugkomend op dat emigreren naar Holland, laat Vader en Moeder zichzelf eerst eens afvragen: Wat doe ik mijn kinderen aan.

Kinderen zijn geen bezit. Het zijn Hemelse giften en maar geleend en Godvruchtige ouders zijn verplicht hen leiding te geven in deze verwarde wereld. Maar eens komt de tijd dat ze op eigen benen staan en dat is in dit land vroeger dan in Nederland. Houdt daar rekening mee.

Het erge van emigreren is hetgeen men achter laat. Dat is altijd een schrijnende geschiedenis.

Maar de huidige transportmiddelen hebben Canada en Holland tot buren gemaakt. Men kan sneller van Montreal naar Amsterdam komen dan van Vlissingen naar Groningen. Dat ver weg zijn is maar een relatief begrip.

Hier in Canada zijn vrijheid en kansen. Zijn de laatste er momenteel niet voor het oprapen, dat komt wel weer.

In Nederland is wel werk maar geen kans om uit dat denkbeeldige hokje te komen waarin men geboren is. Als je hier solliciteert vragen ze nooit naar je Godsdienst of wie je pa is.

Velen zijn vergeten dat ze in Holland niet zo geriefelijk kunnen wonen en des winters in één kamer zaten en in de kachel pookten. Hier zijn de meeste huizen in het algemeen geheel verwarmd, maar dat wordt nu als vanzelfsprekend aangenomen.

Een groot aantal Hollanders praat over Canada als zijnde een cultuurarm land. Dat zijn vooral de eenvoudigen van geest. Ze weten niet waar ze over praten. Zij snijden op over dingen in Holland die ze zelf nooit gezien hebben. Dit moest mij ook nog even van het hart.

Voor hen die beslist geen uitweg zien momenteel zou ik de volgende raad willen geven. Bezint voor gij begint. Laat de man eerst eens in Holland gaan kijken. Koop vooral een retour. Denkt U toch in Holland beter af te zijn, wissel dan Uw terugreis in voor geld en laat de rest komen, eventueel met achterlating van grote kinderen. Dit laatste voorkomt een hoop narigheid, mocht U weer naar Canada willen.

Dat is ook goedkoper dan met het gehele gezin weer naar Holland gaan want per slot van rekening moet er ook nog een reden zijn waarom er zovelen weer naar hier komen. Straatarm, zonder werk, maar gelukkig.

Tenslotte nog dit. Misschien zijn er onder U die onverhoopt een anti-Hollandse stemming ontdekken in dit epistel. Laat ik hen geruststellen.

Ik heb de hele wereld gezien en ben in ieder land geweest en beschouw Holland als één van de fijnste landen van de wereld. Wij slaan geen verjaardag over van de onvolprezen Koninklijke familie.

Het werd mij daar alleen maar een tikje te klein en per slot van rekening heb ik vier kinderen.

In dit emigratieland wonen vele volkeren. Van niemand wordt verlangd dat hij zijn oude Vaderland vergeet. Canadees worden is geen landverraad.

Voor de ontmoedigden zou ik graag nog dit willen zeggen. Sla eens met de vuist op tafel om Uw gemoed te ontlasten, kijk U zelf eens in de spiegel goed aan en zeg: Ik wil en ik zal. Heus, het helpt. Ik weet het uit ervaring en van vele anderen.

Canada komt er weer boven op. Vlucht niet. Heb vertrouwen.
Op U komt het aan!

H. Prins.

Mr. Prins heeft jarenlang gevlogen op verschillende K.L.M. luchtlijnen.
Red.

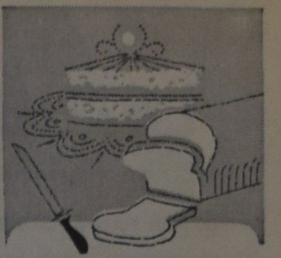

FIVE ROSES BLOEM VOORGEZEEFD DOOR ZIJDE

Spaart tijd uit! Geen zeven nodig voor broden en gistdeeg. Zeeft slechts éénmaal voordat U gaat uitmeten voor cakes en gebak.

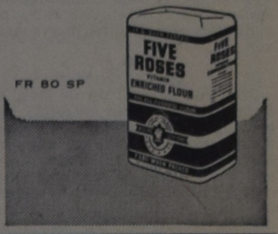

FR 80 SP

CANADA GAAT ATOOMBRANDSTOF AAN JAPAN LEVEREN

Uit Port Hope wordt gemeld dat A.M.F. Atomics Canada Limited binnenkort het eerste particuliere contract zal sluiten voor de leverantie van slitsbaar materiaal aan Japan. Het gaat hier om 290 elementen, die zullen worden gebruikt in de 10-megawatt zwaar water reactor in Japan.

De directeur van A.M.F. Atomics Canada Ltd. gaf te kennen, dat Canada bezig is zich als leverancier van brandstoffen voor kernreactors een sterke positie te verwerven. Het A.M.F. contract voorziet in de leverantie van 14.000 lbs. uranium, tot staven gewalst en in aluminium gevat. De leverantie zal aan het eind van dit jaar geschieden.

NEARLY TOP CHINA

The six million citizens of Ontario last year consumed almost as much electric energy as the 670 million people of mainland China.

DE ECHTE

HOLLANDSE MAATJESHARING

NU WEER IN CANADA GEARRIVEERD

Sea Gull

BRAND

SPECIAAL GESELECTEERD EN UIT NEDERLAND INGEVOERD
door: C. PARLEVLIET - Niagara Falls - Ont.

Heeft U ook zo'n trek in iets hartigs na de warme zomermaanden?
Neem een pittige haring!

GROTE POTTEN met 6 verrukkelijke Maatjesharingen.
Gemakkelijk in Uw refrigerator te bewaren.

Na plm. 24 uur in koud water weken laat het vel gemakkelijk los en is de haring gereed voor consumptie.

Even mals en vet als U ze in Nederland gewend was!

Onze VOLLEDIG SCHOONGEMAAKTE Maatjesharingen, klaar om zo te verschalken, zijn nu ook weer LOS verkrijgbar in St. Catharines, St. Davids, Toronto en omstreken, London, Sarnia, Strathroy, Aylmer, Wallaceburg, Guelph, Hamilton, Burlington en Montreal.

Uw winkelier heeft nu ook weer de ZURE HARING en ROLMOPS - merk

Sea Gull

Wat kwaliteit, smaak en prijs betreft vind U geen betere dan

EEN DELICATESSE VOOR FIJNPROEVERS!

Burlington Book & Bible House

Any book in print may be ordered through us — Write for illustrated Catalog — Visit our modern store.
2445 Glenwood School Drive
BURLINGTON, ONT. NE 7-215'

DUXBURY
TRAVEL SERVICE

Agent: TCA, KLM, Holland-America Line, Europe-Canada Line

BRAMPTON, ONT.

85 Main St. N. Phone GL 1-4280
Agent Canadian National Railway

Kerknieuws

CHR. REF. CHURCH

EAST CANADA CONFERENCE OF CHR. REF. CHURCHES

De 4 classes van Eastern Canada hebben besloten een conferentie te houden van alle kerken in dit gebied op Zaterdag 29 October a.s. in the First Chr. Ref. Church of Toronto. Iedere classis zendt zes afgevaardigden naar deze conferentie. De verwachting is dat behalve deze afgevaardigden zeven ambtsdragers aanwezig zullen zijn.

REFORMED CHURCH

Bedankt voor Brockville, Ont. H. E. Franken te Winnipeg, Man.

Reformation Day Rally in Toronto

On Monday, October 31, we shall celebrate the Reformation of the Church. We may indeed and often do speak simply of *the* Reformation. Every Christian that has any knowledge of the history of the Church knows that the Reformation of the sixteenth century is meant. Not as if it were the only reformation of the Church in history. There have been others. In a sense, we may even say that the Church is always (or ought to be) continously Reforming. However, the Reformation of the sixteenth century concerns the entire Church in every land and of all the succeeding generations. Therefore, when one speaks of the Reformation without further qualification, it is understood that the movement is meant that was begun on the 31ste of October, 442 years ago. That evening, we of Toronto II Christian Reformed Church, invite our reading public to rightly remember with us Reformation Day night!

For, it was on the night of October 31, the eve of All Saints Day, that Dr. Martin Luther nailed his famous ninety-five theses to the door of the castle-church in Wittenberg. This was an act which was destined to have far greater consequences than its author even remotely surmised. These theses were originally intended to be nothing more than a protest against the sale of indulgences as it was conducted in those days. An indulgence, as we all know, was a certificate of the forgiveness of sins signed by the pope. The pope, being in need of special funds for the building of St. Peter's Cathedral in Rome, had conceived of the idea of issuing a large number of these indulgences, and offering them for sale to the people.

Further, it so happened that a particularly shameless monk, Tetzel by name, conducted this sale in a manner that was especially offensive in the neighborhood of Wittenberg. Wittenberg was the place where Dr. Martin Luther taught and preached. Learning of the methods of this monk, and hearing of his coming to Wittenberg, Luther's fiery indignation was aroused, Luther expressed his indignation in his ninety-five theses, which on that night of October 31 (1517), he nailed to the church-door. Thus, on the following day, all were able to read, and challenged to catch the fire of Luther's indignation, — that people would return to the historic Christianity of the Word!

Again, — little did Luther himself realize the full implication of this act. Certainly he did not intend to break with the church. Yet, such it was. The ninety-five theses, which was originally purposed to be a mere protest against some of the corrupt pactices of the church, was the beginning of the Liberation of the Church from the bondage of Roman Catholicism. These theses were, in the truest sense of the word, a declaration of freedom from the flesh to serve the Lord according to the Holy Spirit of the Word. That is Reformation. And, that is what we wish to remember in Toronto on the night of October 31, the Lord willing.

I say that we wish to remember this Reformation. We wish to do so, because when we talk about the work of Christ in the person of Martin Luther, we must say more.

We must define this freedom of the sixteenth century in present-day situations. Not only for ourselves and our children, but also for all of Canada. In Canada, we know, there are many who have long departed from the faith of the Reformers, and nevertheless claim Luther and Calvin as their spiritual ancesters. They deny the Christ the Reformers confessed; they spurn the righteousness of the blood of the cross Luther so earnestly sought and so strongly emphasized ever since he found it; they must have nothing of the authority of the Scriptures which the Reformed held high. Yet, they also speak of the Reformation as the liberation of the church. We are in need of such a Reformation Day Rally, that we may be reminded of our message in a world which is much rejecting that message.

The present-day Canadian rejection of that message takes various forms. For one, there is an outright rejection of the Reformation by confusing it with and placing it on a par with what is known as the Renaissance. The Renaissance, as we perhaps already know, was the revival of learning and art in Western Europe in the late middle ages. Liberals today, in Canada too, for all purposes, present the Reformation as if what Luther did on October 31, 1517, was but the beginning of this Renaissance movement that found its climax in the declaration of the autonomy of man and of reason. Luther, in the Reformation, they say, liberated the church, but liberated us from the tyranny and domination of the hierarchical church. Modern thought only continued the same movement and also freed us from the tyranny of the Book, meaning the Bible. To examine this claim, and to expose its falsity, we can do no better on Reformation Day evening, than to remind ourselves that there is a close connection between the Reformation and the Bible.

There are other rejections of the message of the Reformation (Bible) today. These rejections do not outrightly reject the Reformation, they ignore it. Lack of reformatory thinking, little appreciation of covenantal-living, — all of these growing indifferent attributes are alarming. Also among us. Without agreeing with most present-day Presbyterians who dare to say that they have learned so much since John Calvin, we are forgetting to continue reformation in the path of the faith of our fathers. For that, too, we need a Reformation Day rally. The Lord wishes to say to us, "stand ye in the ways, and see, and ask for the old paths, where is the good way, and walk therein, and ye shall find rest for your souls". And, we pray that we shall not say with Judah, "We will not walk therein". (Jeremiah 6:16)

That we may have a Reformation Day Rally, walk in those paths, and thus have a meeting, not only for ourselves, but also for the world, — that is our prayer.

We shall have a tremendous speaker. About that, next time. In the meantime, readers within evening-driving distance to 265 Albion Road, Rexdale (Toronto), Ontario, save the night of October 31 for this instructive and inspirational evening!

(Rev.) Henry A. Venema

Learn wat is wise.
And don't forget it,
And if your face would smile —
Why — let it!

Met dank aan God geven we kennis van de geboorte van onze dochter

SHIRLEY ANN

Mr. and Mrs. Henk Bouwers.

R.R. 4, Brockville.
15 October 1960.

Gevraagd:

HULP IN DE HUISHOUDING

Zelfstandig kunnende werken. Hesselink's store, Box 52, Drayton, Ont. Tel. 112.

GROOT SCHOONMAAKPROBLEEM

SPAAR TIJD WERK, GELD!

Om het zwaarste, vetste vuil te verwijderen, schrobbe men de te reinigen oppervlakken met een oplossing van 2 eetlepels Gillett's Lye op een gallon water. Gillett's doet dit moeilijke schoonmaakwerk snel en afdoend en kost toch veel minder dan andere schoonmaakmiddelen, die maar half werk doen. Gillett's gaat werkelijk vet en vuil met kracht te lijf, krijgt het uit spleten en hoekjes, die andere schoonmaakmiddelen niet bereiken kunnen. Met vet en smeer reageert het zodanig dat een zeepoplossing wordt gevormd, die de te reinigen vlakken vlekkeloos schoon maakt en tevens hygienisch.

Dit is slechts een van vele dozijnen goede wenken waardoor U tijd, werk en geld kunt sparen, welke vervat zijn in een gratis 60 pagina's groot boekje, verkrijgbaar door te schrijven aan Standard Brands Ltd., 550 Sherbrooke St. W., Montreal. (Adv.)

WIST U, dat wij een ruime keuze hebben in

HUIZEN, FARMS,

etc.? Een paar voorbeelden: SLAGERIJ te koop met apartment, $ 5000 down, gehele prijs $ 19.500.—; BUNGALOW met 5 kamers, air conditioned 4 pc. bathroom enz., down $ 9500,—, gehele prijs $ 14,400; 1 Storey HUIS, 2 bedrooms, garage etc., down $ 2000, gehele prijs $ 6,500. Komt U eens praten bij ons, voordat U koopt bij een ander!

STEWART BRUINSMA,
vertegenwoordigend

A. S. KIMBERLY Ltd., Real Estate

140 Church St., ST. CATHARINES, ONT., MU 4-7428
25 King St. East, BEAMSVILLE, ONT., LO 3-8272

FOR HOUSES,
Investment Properties,
Building Lots and Farms
in or near

TORONTO

see or write

HARRY SNOOK

with
Harvey Keith, Realtor
181 Eglinton Ave. East
HU 7-3333 or HI 7-1417

Holland Construction Co.

Wolverton Rd.
GRIMSBY, R.R. I

Phone
WH. 5-4012

Speciaal in Greenhouse Constructie

en aanbiedingen van nieuw cedar of
redwood materiaal voor zelfbouwers,
tevens Hotbedsash, Putty & Nails enz.

KOOP NU GOEDKOOP GREENHOUSE GLAS

Schaterend Plezier!!

FAMA

Dutch Canadian Dramatical Society
brengt U

De Huistyran

Blijspel van GODFRIED BOMANS.
Regie Henk B. Poesiat.

In TORONTO, Zat. 29 October, 8.20 p.m., in de Centre Stage, 80 Bloor St. E.
In OAKVILLE, Zat. 12 November, 8.00 p.m. in de Victoria Hall, Reynold Street.
In BRAMPTON, Zat. 10 December 8.00 p.m., in St. Mary's Auditorium, Main Street.
Kaarten @ $ 1.25, onder 16 jaar $ 0.75. Verkrijgbaar in Toronto bij Ma Schuurman, RO 2-7846.

GOED KOSTHUIS
AANGEBODEN

voor jongeman. Prima busverbinding. H. De Young, 498 E. 14th St., Hamilton, Ont. Telef. FU 5-3405.

For sale:

2 MANUAL ORGAN

W. Braam, 15 Queen St., Georgetown, Ont. Phone TR 7-9764.

John Broekstra

de eerste Hollandse
Horlogemaker,
is
terug in GRIMSBY
WH 5-5611

HAAST U . . . HAAST U . . .

Wij hebben nog enkele plaatsen beschikbaar in het propeller vliegtuig van de K.L.M. dat op 20 Dec. vanuit Montreal naar Amsterdam vertrekt.

SCHRIJF OF TELEFONEER DIRECT NAAR

GLOBE TRAVELSERVICE

HET NEDERLANDS REISBUREAU VOOR AL UW REIZEN

63 YONGE STREET NORTH RICHMOND HILL, ONT.

Ons kantoor is gelegen 6 miles ten Noorden van Toronto, en is gelegen aan Highway 11.

For reservations call us collect

Verdien een boek

Het kost U niets om in het bezit te komen van een aantal mooie en goede boeken. U behoeft alleen het gesprek op Calvinist-Contact te brengen, als U op bezoek bent bij familie of vrienden, die ons blad nog niet lezen. De rest is niet moeilijk. De enige bepaling is, dat U tegelijk met de opgave van het nieuwe abonnement het abonnementsgeld van $ 4.00 opstuurt.

Onze lijst van Premieboeken

Voor 1 abonnee:

ZEND IEMAND ANDERS — Jo Van Dorp—Ypma.
IK VOLG JE TOT ISTANBOEL — C. Rijnsdorp.
DE ERVEN HASSELAAR — Rie Van Rossum.
DE NIEUWE AARDE — Jouke Brouwer.
DE WITTE DUIVEN — Henk Krijger.
DE KLEINE RESIDENTIE — P. Terpstra.
WONINGRUIL — M. E. 't Hart.
MET ENGELS DE WERELD IN
GESPREKKEN MET GABRIEL — Arjen Miedema.

Ook als premie beschikbaar een van de volgende "Pocket books" uit de z.g.n. Boeketreeks van Uitgeverij J. H. Kok.

HERLEEFD VERLEDEN door Prof. Dr. A. Sizoo.
JOHANNES CALVIJN INSTITUTIE.
DE APOCRIEFE BOEKEN, deel 1
Herdruk volgens de oorspronkelijke uitgave van Jacob en Pieter Keur. 254 bladzijden.
DE APOCRIEFE BOEKEN, deel 2. 157 bladzijden.
HET CALVINISME (Stonelezingen), door Dr. A. Kuyper.
JOHANNES CALVIJN, ZIJN LEVEN EN WERK — Dr. R. Schippers.
VERLEIDENDE GEESTEN — Ds. A. B. W. M. Kok.
HEDEN ZO GIJ ZIJN STEM HOORT (Bijbels dagboek).
DE CHRISTENREIS, door John Bunyan.
LUTHER'S WERKEN.
DE HUMOR VAN DE BIJBEL — Ds. Okke Jager.
DE CHRISTINNENREIS — John Bunyan.
MENSEN RONDOM JEZUS — Dr. J. H. Bavinck.
MOEILIJKE KINDEREN.
HEL EN HEMEL VAN DACHAU — Ds. J. Overduin.

Voor 2 abonnees:

GRINT — S. P. Akkerman.
DE WONDERWERELD DER BIOLOGIE — Dr. W. M. Kruseman.
NEDERLAND ZOALS HET WAS — ZOALS HET IS — W. W. Reys.
DE WONDERWERELD DER BEELDENDE KUNST — P. W. J. Steinz.

Voor 3 abonnees:

LANDVERHUIZERS, door P. J. Risseeuw.
Trilogie in één band. 1. Vrijheid en brood
2. De huilende wildernis
3. Ik worstel en ontkom
GEERT DAMMERS, door Aart Romijn.
Trilogie in één band. 1. De achtergrond
2. Het wonder der jaren
3. Het leven is goed

CLASSIFIED ADS

ARE EASY
AND NOT EXPENSIVE

Pay your advertisement when you send it in. See our standard-rates below:

Birth-announcements $ 2.50
Engagement-announcements . . $ 2.50
Marriage and anniversaries . . . $ 3.50
Notifications of death . . . . . $ 3.50

"For Sale" and "Want" advertisements up to 40 words $ 2.00. Every word more 5¢. For "letters under number" $ 0.50 extra.

Send your payment together with your ad to:

Calvinist-Contact
Box 312, Station B,
Hamilton, Ont.

Door Gods goedheid werden wij verblijd met de geboorte van een dochter

JANET HILDA

Mr. & Mrs. P. Kempenaar.
George.

Picton, Ont., 9 October 1960.

The Lord of Life and Death entrusted into our care a daughter:

MARLENE ALITA

Henry and Grace Poelstra.

Calgary, September 30, 1960.
826 - 5th Ave. N.E.

De Here, die alles wel maakte, schonk ons een welgeschapen dochter:

JANET ANDA

Mr. en Mrs. R. Bosman.

R.R. 1, Laurel, Ont.
13 October 1960.

De Here nam tot zich door een droevig ongeval onze lieve zoon, broer, zwager en oom

GEZINUS JAGT

in de bloeiende leeftijd van 19 jaar en 11 maanden.

De Heer is mijn Herder

Zijn diep bedroefde ouders, broers en zusters
B. Jagt
A. M. Jagt-Kooi
St. Catharines, Ont.
L. Jagt — C. Jagt—van Trigt
Grimsby, Ont.
E. Jagt —
T. Jagt—Rozema
Calgary, Alta.
A. Jagt —
F. Jagt—Datema
Barrie, Ont.
J. Jagt — A. Jagt—van Kalker
Calgary, Alta.
A. Scholing —
T. Scholing—Jagt
Rocky Mountain House, Alta.
Dick Jagt, Bob Jagt, Onno Jagt en neefjes en nichtjes

De begrafenis heeft plaats gehad Vrijdag 7 October vanuit de Christian Reformed Church te Rocky Mountain House, Alberta, Canada.

---

175 Acre DAIRYFARM

Groot stenen huis, grote barn, 55 stuks Holstein vee, 2 tractors, baler, combine, bulkcooler enz. enz. Melkcontract, best land. Vraagprijs $ 55.000.—, $ 18.000.— down.

JACK BYLSMA
REAL ESTATE
1607 King St. E., Hamilton, Ont.
LI 9-3894

P.S. We hebben meer farms met melk contract.

Inquiries invited:

LUCRATIVE LANDSCAPE GARDENING BUSINESS FOR SALE

In temperate Victoria, B.C., where gardening lasts 12 month a year. Established 45 years. 1584 Yale St., Victoria, B.C., Canada.

Uw leven een lijdensweg?

Altijd pijn, last, heel voorzichtig zijn, U veel ontzeggen, klagen, zuchten, nergens aan meedoen, nooit eens uitgelaten, altijd van verre staan, de sfeer in Uw gezin bederven? Dat kan beslist anders. Meldt Uw ziekte en klachten uitvoerig aan ons, opdat wij U onschad. geneeskruiden zenden. Sinds 1925 wonderbaarlijke successen!

Voor Canada uitsluitend volle kuren (9 mnd.) à $ 15.00 bij vooruitbetaling.

Meldt Uw ziekte en klachten aan

Kruidenhuis "FLORA"
Westersingel 40, Groningen, Ned.

Metal Work
Body Repairing
Welding Service

D. P. JONGKIND
AX 3-4794 MILLIKEN, ONT.

Chr. Scheurkalenders

$ 1.25 franco per post. Bestel tijdig. Levering in December.

CHR. BOOK AND MAGAZINE CENTRE
Anton Lammers
36 Longwood Rd. N., of:
P.O. Box 501, Hamilton, Ont.

---

140 Acres
Gemengde Farm

Grote schuren, alle machines, met combine, baler, 2 tractors inbegrepen, zeugen en jonge varkens. Er is een stenen huis, geheel gemoderniseerd, met 4 slaapkamers en alle gemakken. Prijs $ 34,000 met $ 7000 down en gemakkelijke afbetalingen.

65 ACRES

Verwaarloosde farm, maar uitstekende grond voor het verbouwen van groenten en fruit. Stenen huis, moet wat opgeknapt worden. Prijs $ 12,500, met $ 2500 down.

Voor verdere inlichtingen:

Medard Verdegem
REAL ESTATE
3 Benson Drive - Ph. WE 4-1948
ST. CATHARINES, ONT.

Alle goede dingen in drieën

- **De Nederlanden** van 1845.
- The Commercial Life Assurance Co.
- The Halifax Insurance Co.

(Canada's **oudste** verzekeringsmaatschappij)

Bij deze **3**

b. nt U voor **al Uw verzekeringen** veilig onder dak

Hoofdkantoor: 1303 Yonge St., Toronto. Tel. WA 5-4144

Nette Verkoopsters
gevraagd

voor nieuw te openen zaak, 16 tot 20 jaar. Goed Engels en Hollands sprekend. Persoonlijke aanmelding

DAN GE 8-9212
DEWAAL - JEWELLERY
DIAMONDS

619 Dundas St. East, London, Ont.

C. GORDON TODD LIMITED

Abe Vandenbergh

Bus.: JA 8-6336
Res.: LI 9-5076

REALTOR

418 Main St. East, Hamilton

MEMBER HAMILTON REAL ESTATE BOARD

DUTCH CANADIAN BAKE SHOP

450 Grand Ave. E.
CHATHAM, ONT.
Phone ELgin 2-0314

zoekt
Wederverkopers

voor hun heerlijke Pensées, N.G. Deventerkoek en alle andere soorten koekjes en stukwerk. Schrijf of phone ons voor verdere inlichtingen.

Gaat U verhuizen?

dan naar:

VAN'S MOVING & CARTAGE

(eigenaar J. Vander Wal)

Speciaal ingericht voor het vervoer van Emigratiekisten. Verder: Van Stake, Dump en Platformtrucks. 1562 Muir Rd., PORT CREDIT, Ont. Tel.: Office RO 2-7445, Residence CR 8-3253

FARMS FOR SALE
in the Collingwood, Ont. area

90 miles north-west of Toronto. Prices: $ 5.000 to $ 20.000. General farming, dairy, beef, fruit, cash-cropping. Excellent opportunities.

Write to Mr. W. G. Groot, Clerk, The Collingwood Christian Reformed Church, 199 Hunrontario St., Collingwood, Ont. Phone 1481 R.

Church Services 10 A.M. and 2.30 P.M.

AUCTION SALE

DINSDAG 25 OCT., 1.00 N.M. Standard Time.

EEN SELECTIE TRACTORS

en de meeste soorten landbouwmachines, tevens auto's en kleine trucks. Andere artikelen, teveel om op te noemen. Lees onze advertentie in de London Free Press van Zaterdag 22 Oct. voor nadere bijzonderheden.

HAWKENS FARM EQUIPMENT
7 HIGHWAY, ARKONA, ONT.

Bargains!
Buy Now!

$ 1000.- down Willowdale, goed onderhouden 6 kamer vrijstaand huis, 4½% 1e hypotheek, 2e hypotheek 6% 10 jaar, kost ± $ 108.00 per maand, incl. taxes.

$ 1500.- down. East End, 7 kamer huis, 2 keukens en 2 badkamers, grote 5¼% 1e N.H.A. hypotheek, moet verkocht worden, daar eigenaar een boerderij heeft gekocht.

$ 2000.- down Weston, zeer schoon 6 kamer huis, aluminium storms, screens en deuren, wordt verkocht beneden marktprijs omdat de verkoper al reeds een ander huis heeft gekocht.

Vraagt vrijblijvend en gratis advies van

GERRIT BROOS

Vertegenwoordiger van HARVEY KEITH, Realtor
181 Eglinton Ave. East, Toronto
Tel. Zaak: HU 7-3333,
Thuis: BA 5-5139

Eerste klas Dairyfarm met groot Melkcontract te koop

130 acres best vruchtbaar land, alles bewerkbaar. Prima 3 slaapkamer huis, mooie huiskamer en ruime keuken. Beste barn, voorzien van stanchions en waterbowls, zo goed als nieuw melkhuis, dubbele garage, 2 kippenschuren enz.
30 Holstein melkkoeien en enig jong vee, 120 legkippen. Alle benodigde machines, waaronder tractor, nieuwe baler enz. enz. DE MELKCHEQUE BEDRAAGT $.1.000.- tot $.1.100.- PER MAAND. De farm is prachtig gelegen aan hoofdweg, 3 mijl van de stad Welland. Er is een grote voorraad hooi, stro en graan. Prijs $.64.700.-. Gevraagd downpayment $.16.000.- Hypotheek beschikbaar a 5½% tegen zeer gemakkelijke maandelijkse payments. EEN MOOIE FARM VOOR EEN VAKMAN FARMER.

K. KRAAY, REALTOR

15 King Street, St. Catharines.
Kantoor tel. MU 5-4245. Huis tel. WE 4-1813.

- ORGAN DESIGN
- ORGAN BUILDING
- RENOVATION
- RESTORATION

PIJP ORGELS, 1 klavier $ 2.775,00 - 2 klavier $ 3.640.00 en op.

SOUTH EAST ORGAN COMPANY
33 HARRISON AVE., PORT CREDIT, ONT.

ABONNEMENTSFORMULIER

Hierbij geef ik op als abonné van Calvinist-Contact

Naam ....

Post-adres ....

....

Aangebracht door: ....

Naam ....

Post-adres ....

....

Aanbrengpremie: ....

Zendt dit formulier met het abonnementsgeld ad $ 4.00 in cash/money-order/cheque (bij cheque 15¢ extra voor bankkosten) naar "Calvinist-Contact", Box 312, Station B, Hamilton, Ont.

Aan:

Calvinist-Contact, Box 312, Stat. B, Hamilton, Ont.

ADRES VERANDERING

NIEUW ADRES:

Naam ....

Post-adres ....

....

OUD ADRES:

---

315 acres of rich productive land. 3 bedroom one floor home. Large barn, stabling for 100 head of cattle, water bowls, silo, drive in shed, garage. Milk contract $.1000.- a month. Located on the Highway, 2 miles from Chr. Ref. Church. Wealthy owner anxious to retire. Full price $.32,000.-. Mortgage available.

200 acres of choice loam in a prosperous farming district, two homes, two barns with pressure system, milking parlour and cooler. Milk contract $.1,200.- a month. Full price $.26,000.- Can also be bought with stock and implements.

On the outskirts of Clinton, one mile from the Chr. Ref. Church, 200 acres of clay loam land, good four bedroom home, large barn, lots of water, well drained. Full price $.26,000.- Down payment $.4,000.

We have a nice listing of farms from 10 to 350 acres.

JOHN BOSVELD, REALTOR

40 Wellesley St., Goderich, Ont.

Salesmen:
C. BURUMA, Clinton Phone HU 2-3287
J. McCONNELL, Seaforth Phone 266